明治四十年十月四日第三種郵便物認可　中華郵政局掛號認為新聞紙類
民國十八年九月十五日　（日刊）　盛京時報　星期日　第七千〇九十七號　（一）

盛京時報

己巳年八月十三日
昭和四年九月十五日

◇本報價目◇
每張現大洋五分
每月現大洋九角
▲外埠連郵價目
每月現大洋壹圓
半年現大洋五圓五角
全年現大洋拾圓
▲告白刊資
一行五號字十五字起碼
刊資一日每行現大洋

發行人　佐原篤介
編輯人　菊池貞二
印刷人　石原庄太郎
發行所　盛京時報社
盛京時報支社

王正廷談中東路問題
謂根本的解決在收回該路

（南京十三日電通電）王正廷承認中俄交涉停頓、並有左項談話、東鐵問題之根本解決在中國收回該路、查中國收回東鐵腹案於千九百二十四年中俄協定締結前、余與加拉罕會有協議、根據該案為東鐵築路費及附屬一切財產實行買回、當日交涉對方加拉罕任外交委員長、故余信能得圓滿諒解

（南京復旦電）王正廷談、中俄交涉現無進展、俄曾向德間接抗議、稱俄僑受華人虐待、德已向俄聲明未受虐待、又俄官傳華軍事受我方攻擊、但在我國境內、誰為戎首、事實昭著、不由强辯

（天津十四日國聞電）王正廷談、對俄邊防早有準備、彼來即反攻、局長問題我不能讓、加拉罕經斷處作罪非無謂、我方始終堅持不容急、王晚赴滬

中執會發出擁蔣通告
攻擊改組派反蔣陰謀

（南京十三日電通電）中央執行委員會本日向全國發出長文通電、大致略謂反蔣聯盟之主要勢力改組派、發出種種謠言、擾亂時局、妨害編遣、非特為國民黨之仇敵、且破壞全國國民之安寧及幸福、深望全國國民萬勿受其煽動、一志專心以蔣介石為中心、擁護國民政府、援助革命成功、等語、觀其形勢、中央發出此項通電、反蔣運動當更形熾烈

浦口瀋陽間直通列車
鐵道部計劃將實現

（南京十四日聯合電）鐵道部業現在中俄糾紛日中、中央與遼寧完全聯絡、外交可期勝利、為理由開通浦口瀋陽間直通列車、事實上完全獨立之東北四省各鐵路歸鐵道部管轄、而已有所計畫、到已決定本月二十日自浦口開第一次北上列車、該列車途中並經北平

羅啓疆自請處分

（漢口十二日復旦電）五十一師一五三旅長羅啓疆、謂羅樹甦叛變、特代電中央自請處分、內稱羅樹甦本屬啓疆族弟、屬國罪人、且不容於袍澤、啓疆奉職無狀、平日既未能彌患無形、此次又無法制止、自咎尤深、應請中央從嚴處分云云

各省負擔編遣公債額

（上海十三日電通電）蔣介石因募集編遣公債失敗、國府乃擬强制的令各省勻擔、在寧秘密召集財政廳長會議、結果決定發行公債二千五百萬元、各省勻擔數目如下

▲江蘇二五〇萬元▲浙江二五〇萬元▲湖北二〇〇萬元▲河北二〇〇萬元▲廣東二〇〇萬元▲山西一五〇萬元▲安徽二〇〇萬元其他河南湖南福建山東江西等省各一〇〇萬元

湘軍追勦彭德懷

（上海十三日國聞電）湘張輝瓚中團向銅鼓進剿彭德懷、彭青(九日)離銅向宜豐萬載潰竄、張跟剿

金漢鼎辭勦共總指揮

（上海十三日國聞電）金漢鼎辭三省勦共總指揮入閩、各軍統歸楊樹莊調遣、楊已會勻同命令各軍集中、完竣即總攻、劉和鼎任前敵總指揮

中丹新條約實行簽字

（南京十三日電通電）丹麥公使哥爾豪于今早九時會見王正廷、中丹條約改訂正文調印終了、新條約內包含由國民政府交通部發行千萬元公債、買收大北電信會社長崎上海線事件、該條約自今日發生効力

張陰梧將任衛戍司令

（北平十三日復旦電）張陰梧將調任衛戍司令、市長一職、有定趙丕廉說

張發奎部將移防隴海

（天津十四日國聞電）張發奎部奉蔣令由宜昌移防隴海

瑞典公使南下

（上海十三日國聞電）瑞典公使定元(十三)南下、由滬入京、商訂新約

商震日內來平

（北平十三日復旦電）商震因海河事未結束、擬日內來平

朱綬光定就職

（南京十二日復旦電）張惠長陳儀朱綬光定刪(十五日)晨宣誓就職

赴桂委員過粵

（上海十三日國聞電）中央赴桂點驗委員文(十二日)過粵赴桂

國務會議決案

（南京十三日復旦電）元（十三日）國務會議決案（一）中央各部合組蒙藏考察團（二）前派王正廷為全權代表換中丹商約批准文件

海軍秋操
各艦集象山

上海訊云、海部令長江各艦艇及陸戰隊於刪(十五)日齊集象山港、舉行秋操、陳紹寬元(十三)日可來滬、代楊樹莊前往檢閱。

南京訊云、陳紹寬蒸(十日)晨六時率第二艦隊軍砲艦十二支、赴浙洋會操約、兩週返京、海部事由總務廳長李世甲代理。

海河問題近訊

北平訊云、天津市長崔廷獻、前為海河事來平、與徐永昌商洽、昨記者在省黨部晤崔氏、據談海河整理委員會正會長商震氏、最近由并來電、以不兼顧、擬請徐永昌氏兼任、此次來平、已徵得徐氏同意、海河事亟待進行、擬於一旬內在津召集開會、討論進行、委員中如王章祜等、昨進京已急電催回列席、昨晚與徐商有具體辦法、日內即行返津、茲錄海河會議致崔電如後、

北平長安飯店崔市長均鑒、頃奉商主席齊(八日)電、文日、整理海河委員會公鑒、整理海河、關係河北至巨、其正會長一席、當然由本省政府主席擔任、震既經赴晉、難再兼顧、除函請徐主席繼續辦理外、即請就近接洽、俾早日到會、以利進行為禱、商震齊(八)等語、謹此奉聞、

又訊據、銀行界訊、海河公債外國銀團、匯豐、花旗、麥加利、中法工商等四行、原擬共担任借額一百萬元、匯豐等三行、因公借條例不能如願修正、中止接洽、僅中法工商願遵財政部選改所訂辦法、單獨承募一百萬元、該行原函及所提合同、經當事人分別譯為漢文、分致內國銀團、共同研究、已前途接到、各銀均表示贊同、故該項公債已無問題云。

監察正副院長就職情形

南京訊云、真(十一)晨十時、趙戴文陳果夫在國府禮堂舉行監察院正副院長就職典禮、到蔣中正、胡漢民、戴傳賢、孫科、古應芬、何應欽、邵力子、陳肇英、王伯羣、孔祥熙、薛篤弼、鹿鍾麟、焦易堂、劉紀文、趙丕廉、朱綬光、劉樸忱、各機關代表、及國府全體職員、主席蔣、行禮如儀、蔣登台授印、一鞠躬而退、趙陳舉右手、讀文宣誓詞、截監誓、代表中央致訓詞云、本黨總理創五院制、相繼實現、監察制度、自昔有之、失效已久、今日趙陳兩同志宣誓就職、負起責任、從中央到地方公務人員、以忠誠公正為條件、使人民為三民主義之信徒、實現總理新創之監察制度、謂代中央致訓希望、將代表國府致訓詞、謂中國須求為法治國家、政府須求為廉潔政府、其責任專在監察院、剷除腐敗及衰弱之劣根性、全地監察院實行其職權、在忠誠精一者以外、再注意公明、戴三年、整理昔時之腐化政治、破除世習之情弊、不徇私、不因循、造成中國新氣象、文致答詞云、承中央及國府代表致訓詞、棟樑之宗、先總理一切遺教、戴文奉惟命、謹國府當局精神、在實事求是、黨部諸公、政府當局、及全國人民十手所指十目所視、嚴密監督、戴文願以至誠、不背宣誓之詞、十一時攝影散會。

工會法原則

南京訊云、立法院於(十一日)第四十七次會議、通過工會法原則如次、（一）同一產業或職業之工人得組織工會、（二）工會應以增進智識技能、發達生產、改善其同一職業或同一產業工人之生活、及勞動條件為目的、（三）工會之指導機關、為各該地方之最高黨部、其監督機關為其所在地之省市縣政府、及特別市政府、（四）同一職業工人、或同一產業工人、應設一個工會、如該地方仍未有此種職業、或產業工會之設立、而該地主管行政機關、認為有設立之必要時、得請該地最高黨部、依據工會法之規定指導組織之、（五）工會之設立、應經呈報立案之手續、其未經呈報、或雖呈報仍未經該地主管機關核准立案者、不得享有工會法所規定之權利及保障、（六）工人祇得加入於同一職業或同一產業之工會、工會對於工人、須予以入會之便利、不得課以高額之入會費、或月費、（七）工會不得以强迫方法使工人入會、亦不得限制工人出會、不得妨害未入工會工人之工作、（八）工會得辦理消費生產儲蓄互助基金、與其他一切互助事業、及職業介紹所、托兒所、（九）工會尚未舉辦其章程所規定之事業、而該地主管行政機關、認為有舉辦之必要時、得請該地黨部、派員協助辦理之、（十）工會職員執行職務時、所加於工人之損害、應負連帶賠償之責、（十一）工會職員之理由、而拒絕雇用或解雇工人、工會職員不得以退出工會為理由、壓迫工人、（十二）工會為法人、工會之清算依民法法人之規定、（十三）工會法不適用於國家行政、軍事工業、國營產業、教育用事業各機關之職員、（十四）……（十五）同一產業或職業之工會得組織工會聯合會、（十六）……不可與各國工會聯合、須有政府之許可。

令禁止募集各公債

（南京十四日聯合電）財政部本日通令、略謂凡一切公債限於九月十五日停止募集、專事募集編遣庫券

鎮華部點驗

云、劉鎮華部之兩師、現中央所派之點驗員點驗、豫北新鄉等處之劉茂恩師、楊村之萬選才師、點驗完竣之後、即將調往他處、聞劉部之後、但一經點驗完竣之後、刻下已有電令到來、劉部現已將項械彈亦由中央……

倒莊抵滬

閩海軍界消息、楊樹莊已專任閩主席、俾專心係向中央報告整理閩政治海軍編遣事、閩共匪毛殘部、竄入贛邊、金平和詔安一帶、陳國輝潛返香港、正在設法引……莊黃(十一)晨八時乘……抵滬、擬即晚晉京、楊京謁蔣、擬辭海長職

點委出發

（國聞電）三區點驗委員在井會議決分七組員……發灰(十日)領旅費由晉……

府問題

……點省府問題、李仲公……後、已有商洽、點入但何實難分身、故或以王席

健胃固腸丸

崇治痢疾腹痛胃氣腸癀靈藥

註冊商標

本藥專治
紅白痢疾霍亂痧疫過食過飲消化不良中暑冷寢時候瘴氣腹痛下痢等症
胃弱之人
每食後服用五六丸則補助消化且能豫防一切痢疾

藥價
貳拾錢　五拾錢　壹圓　參拾錢　參圓　貳圓　五圓　拾圓

近有無恥之徒假冒本堂商標魚目混珠賜顧貴客請認明本牌庶不致悞

發賣處　大阪市東區伏見町　合資會社　谷回春堂大藥房
總經理　大連市　寶藥株式會社

經售處
哈爾濱　同同同同同同同同同同同長同同
長壽堂藥房　井上商行　寰球藥房　泰華西藥房　中西藥房　中安藥房　賓生藥房　福壽藥房　泰東藥房　東北藥房　世界藥房　廣濟藥房　和發魁藥房　大和堂藥房　中西藥房　錦和隆藥房　泰和祥藥房
長春　同公主嶺　同　同　齊々哈爾　同安達站　大黑河　同　海倫縣　同同同同　望奎縣
福華西藥房　德長源藥房　大口藥房　東亞藥房　山本藥房　富山堂藥房　平野藥房　衛生藥房　宮崎藥房　大同藥房　天豐恒藥房　興記藥房　天興恒藥房　久逢長藥房　中西藥房　東亞興藥房　天和長藥房
拉哈站　張家灣　新民屯　莊河縣　西豐縣　八面城　同　昌平　同同同同同同同同同同　營口
華英藥房　華西藥房　和發同藥房　廣生堂藥房　積盛興藥房　和發增藥房　井上誠昌堂　佐藤廣濟堂　大德生藥房　歐美藥房　五洲藥房　中西藥房　文雅齋藥房　永年西藥房　同仁醫院　中國藥房　興亞藥房
營口　同同同同同同同同同同同同　大連
泰東藥房　保興長藥房　中西藥房　義和謙豐記　義興成余記　裕泰和藥房　東西達藥房　東興藥房　營口藥房　遼東藥房　東瀛藥房　回天堂藥房　文勝藥房　井上誠昌堂　東瀛藥房　華泰藥房　華西藥房
大連　同同同同同同同同同同同
回春藥房　德記藥房　同記藥房　康德記藥房　華美藥房　同春堂藥房　德興藥房　志義成藥房　廣生堂藥房　天和藥房　中興藥房　同德藥房　衛生藥房　德生堂藥房

廣告

●上海青島行（滿船航路）
▲神天丸　九月二十日
▲奉天丸　九月十七日
▲大連丸　九月二十三日
●天津行
▲濟通丸　九月二十三日
▲天潮丸　九月十六日
●龍口行
▲龍平丸（旅順不行）九月十八日
▲香港行
▲英順丸　九月十五日
▲煙台丸　九月十五日

大連汽船株式會社　電話四一八五番
專屬貨客經紀店　永和公司　大連市敷島町六番地　電話七二七五番七八六八番
阪神航路專屬特扱店　大連市須磨町六〇番　澤山兄弟商會　電話長五二六八二番　四六二一番

聲明遷移

敬啓者本事務所現遷移大西關大什字街南廣昌樓胡同瀋陽律師公會律師王策安事務所謹啓

招聘宣傳員

今有某英商擬聘用一富有廣告經驗之宣傳員一名有欲就斯職者請具履歷書及薦信寄至盛京時報社第十號可也幸勿失此良機

介紹
買賣電話
高等玩具
批發零售
剪此廣告來購者九扣
奉天春日町八番地商品館內
米屋玩具店　電話四五七二番

齊克鐵路工程局招商裝卸枕木鋼軌廣告

為廣告事本路現擬招商承包裝卸大宗枕木鋼軌有願承包者仰即逕到本局材料股領取標單及招標簡章定於九月廿日下午三點鐘在本局大廳當衆開標恐未周知特此廣告
中華民國十八年八月日

仙女戀愛五如意

本號向在西洋各國最高廠家直接定製各種純羊毛粗細絨線久已馳名所出各種牌號毛繩毛線真用最上羊毛製成故品質精美顏色鮮明分量加重每磅均足十六盎司所以行銷中國單股双股專供全國各埠大機織廠織造衫褲暖帽手套圍巾毛襪等品出貨實比他貨美觀倍受顧客愛護推銷廠進恐其真偽不別特登全國各報廣告顧客務認明中國政府註冊五如意商標僊女商標牌毛線
上海法界興聖街中市榮茂昌毛絨號謹啓

齊克鐵路工程局標購働力車壓車平車廣告

本路擬購働力車四台壓車十二台大平車五十台如願承辦各商務於九月十八日前向洮南本局材料股領取或函索標單招標簡章暨詳細英文說明書定九月十九日午後一時在遼寧省城大西邊門外馬路灣四洮路駐瀋辦公處當衆開標凡投標各商於開標時須繳投標押款現大洋三百元中標者撥作承辦押款未中標者於該標解決後如數發還特此佈告週知

肇新窰業公司招商包銷瓷器廣告

本公司所製各種瓷器物美價廉各省市鎮商號有欲包銷者請即移玉本公司接洽一切包銷章程函索即寄包銷總價在現大洋貳千元以上另訂有獎勵辦法恐未週知特此通告
遼寧省城小西關路南
肇新窰業公司辦事處啓
中電話一二五二　日電話四零二三

鳴謝

天心降禍遽興陟岵之悲雲誼關心懷泣拜脫驂之賜昨當先嚴寵麥安窆伏承羣公垂注殷拳鴻詞藉有道之文褒傳先美牲祭推仁人之愛襯重賻喪貝葉罏香感九幽之有託素車白紲勞千里之奔臨情義主周歿存同感泰勳學既未成年復未立痛深創地憾抱終天幸冀箴規頻錫庇及庭闈厚誼高情益深銘篆專啓恐有未周登報特再叩謝敬請崇安維希矜鑒
吳泰勳稽首

中法儲蓄會增加獎金獎額通知

本會開辦迄今、已逾十載、入會者三萬八千餘戶、編號已近一萬、茲定自本年五月份起、將獎金獎額重行支配、分別加增、俾各儲戶得獎較易利益較厚、興趣亦較濃、其辦法如下、
一、特獎自九千元增至壹萬
二、頭獎自四個增至五個〔每個一千五百元〕
三、二三四五獎均自一個增至五個〔每個數百元不等〕
四、小獎仍十中抽一以末尾定之
照上法支配、除特獎外、計有大獎二十五個、小獎一千個左右、以一號碼、而獎額如此多、得中自必較易、特此通告儲戶諸君查照、並請各界注意、踴躍入會、勿失良機是幸、
奉天大西城門外電車道西　中國電話一六六五
哈爾濱道裡中國大街三十一號　自動電話二二八〇
本會　謹

遼寧商業銀行滙兌存欵廣告

本行各埠經理銀洋滙兌外並收存欵分活期定期如存定期月利息一分九個月九厘六個月八厘三個月六厘存活期現大洋金票月息三厘此項活期存欵隨便支用如存奉票鈔票哈洋定期活期月息四厘以上均以千元起碼如有大宗存欵尚可双方參酌市面金融緩急格外從優本行信用當為各界所嘉許如蒙惠顧不勝歡迎
遼寧大西門裡商業銀行謹啓
中電話六百十五號　二千四百零八
日電話六百二十五號　二千五百四十五號

時論

擾邊之責任

柏林會議。以蘇於商擬發表共同宣言。局長問題許由俄提出交理事會。等等辦法。中國政府。對於中東路之竭力謀解決可。謂委曲遷就和平退讓。至於極端矣。而俄報傳瀋陽所公布者。信若是。則蘇俄之反覆無常。居心叵測。亦達於極端。中國爲保護邊防。維持國權起見。似不能不有相當之振作也。

雖然。以吾所聞。徵証於事實。有極須注意者。例如邊寧所布消息。赤軍大舉入寇。中有一千餘人者。有十餘人者。以東北軍隊之奮勇。國府所不待戰而先嘉奬者。竟幷此三十人十餘人。而不能擒獲之。此一可疑也。其中有數千人之衝鋒大戰者。而戰狀死亡人數均未詳。在理如此劇戰。如果得勝。當有若百言之通電。今乃簡單若此。此二可疑也。我軍陣綫。是否壓境而陣。抑係在界線內若干里。以坐待赤軍之來攻。赤軍旣來攻矣。且以大砲洗伐各村。我軍何以不反攻至邊界綫之上。長處於受攻擊地位。是否無意於防。有待於言和。此三可疑也。據哈爾濱來者所云。兆興各鎮被洗刼甚慘。東寧之恢復。且係俄軍自退。東北當局。似無積極禦之之意。俄軍雖亦無意大進攻。而騷擾殺掠。所得却亦不少。我力則似預策亦僅決不能越長春而南。故對於小騷擾小殺害。頗放任之。洵如所言。則東北所謂軍訊。非大過即不及。必居其一。而謂以保境安民之責任。則無可逃也矣。

以吾策之。蘇俄果有大舉入寇之決心乎。恐未必然。其實際僅爲威脅騷擾而已。顧此騷擾之損失。亦必不貲。所幸者。中國政府之方針。不在於茲。而歸宿於履行協定共同發表宣言。故此事最後必仍歸於求妥協而不必即妥協之狀態。雖然。吾人以爲外交主持者歸中央。至邊境居民。若有一草一木之損害。或十餘人至數千人之戰事。皆當課東北當局以責任。損失而不能保護。戰爭而不能追鋒制勝。其責任當累進加重。若夫徒述俄軍之暴行。與不切實之宣傳。張皇夸大。以邀奬賞。則以民衆之眼光觀之。恐決不能有褒而無貶也。

鹿鍾麟即北來

北平訊云。軍政部長鹿鍾麟。因辦理第二編遣區編遣事宜。決定日內離京北來。到平後即轉赴太原。謁見馮玉祥。然後轉晉南前往西安。與宋哲元。劉郁芬等會見。積極辦理編遣。但二集團欠餉甚鉅。如實行編遣。非有鉅額欵項不可。關於此點。鹿氏正與中央接洽。俟有結果。則可成行。北平某軍事機關。昨日亦接到來京南電報告。鹿北來後。軍政部務由次長朱綬光代理之。

國府半年收支

南京訊云。財政部呈中央政治會議。報告十七年度上半期六個月總收支表。共十七年下半期六個月總收支刻尙未編就。須俟年抵始能公布茲誌總共上半年收支表如次。

收入門

(一)關稅及內地稅 六個月共計三千三百四十三萬餘元。內有江海口內地稅局撥付二五庫券基金二千八百四十萬元。滙豐銀行還江海關暫欠存欵一百二十餘萬元。又九江口內地稅局抵解撥付第五路軍欵七十餘萬元。共餘三百十餘萬元。係解部欵。及各關局半支經費欵。

(二)捲烟稅 共四百六十九萬元。內有由捲烟統稅處撥付捲烟庫券基金三百十餘萬元。

(三)煤油稅 除基金委員會扣去九十。十一月份基金一百五十萬尙未進賬外。共一百七十八萬元。內有由鄂煤油局抵解撥付武漢政分會及漢中央銀行欵三十五萬餘元。

(四)印花稅 共一百五十三萬餘元內有由河南印花稅局抵解撥付河南財政廳協欵三十餘萬元。

(五)箔類特稅 共四十一萬元。內有浙江箔類特稅局抵解撥付大學院及浙江地方教育經費二十餘萬元。

(六)禁烟收入。共一百二十八萬元。內有江西禁烟局抵解撥付第五路軍欵三十五萬餘元。

(七)驗契收入。共二百二十四萬元。江蘇浙江及安徽財政廳解。

(八)各省解欵。共七百十九萬餘元。

(九)註册收入。共二千九百餘元。會計師註册及覆驗費在內。

(十)雜項收入。共五百零六萬餘元。包括捐欵罰欵沒收物變價繳還餘欵。及其他雜收等。

(十一)利息。共六千九百餘元。各往來戶利息。

(十二)二五庫券。共一百三十七萬餘元。內計第一次二五庫券約二十餘萬元。續發二五庫券一百餘萬元。

(十三)善後短期公債 共一千二百六十四萬餘元。內有一百二十萬係撥付武漢政治分會轉第四集團軍。又一百萬元。係撥付特別市政府首都馬路建築費。

(十四)軍需公債 共八十萬元。全部撥付武漢政分會轉第四集團軍。

(十五)金融短期公債 共一千零七十二萬餘元。此欵係撥付中央銀行資本金之一部。

(十六)借欵共二千九百四十六十八萬餘元。此項係銀行借欵及墊欵。並已隨時償還。其償還數即支出方面之借欵還本是也。

(十七)暫記付欵。共六萬四千餘元此欵係沖轉六月以前之暫記付欵數。

(十八)暫記收欵。共二百四十四萬餘元。內有六十四萬元。係南京中央輔幣兌換所交來輔幣券。其餘則均係暫記官欵尙未沖轉者。

支出門

(一)國務費 共一百四十餘萬元。內國民政府經費八十餘萬元。國術館經費七萬元。審計院經費十八萬餘元。禁烟委員會經費四萬餘元。太湖水利工程處經費二萬元。僑務委員會經費二萬餘元。其餘如撫衰金等。共約三十萬餘元。

(二)軍務費 共五千七百零一萬二千八百九十一元七角一分。計軍政部二百八十四萬元。總司令部三千八百二十萬八千八百九十九元九角。軍事委員會三百八十二萬三千六百五十二元三角。第二集團軍一百二十萬一十元。第三集團軍二百萬元。第四集團軍二百三十萬元。戍兵費四百萬元。第五軍總指揮部二百十八萬一百九十九元五角九分。獨立第六師二十二萬五千元。海軍艦隊造船費十萬元。各軍領欵十三萬四千零三十八元九角二分。(上年度撥付第二路總指揮部及淞滬衛戍司令部欵十五萬元重複賬已在此數中沖去)總司令部軍費內有五百萬元以續發二五庫券撥付。另五萬元以善後公債撥付。第三集團軍費二百萬元以軍需公債撥付。第四集團軍軍費內有一百二十萬元以善後公債撥付。另八十萬元以軍需公債撥付。均按票面十足計算。第五路軍總指揮部軍費皆由江西各稅收機關直接撥付。報部抵解。上列軍費五千餘萬元。係全軍費支出之一部分。其餘各軍就地提撥未經報部者。尙不在內。

(三)工程費。共一百零二萬九千元。內總理陵墓建築費二萬餘元。首都中山路建築費一百萬元。

(四)庫券基金 共二千八百四十餘萬元。計由江海口內地稅局以二五附稅撥付者。共二千五百三十餘萬元。以捲烟統稅撥付者共三百十餘萬元。十一月份內有一千五百餘萬元。係補發十六年五月至十七年三月暨十七年九十兩月撥交庫券基金之帳。

(五)八月份滬還舊欠一百七十餘萬元。係撥還上海銀行公會造幣局機器押滙等費。

(六)雜項支出 二百九十五萬餘元內計印刷費五十餘萬元。各省協欵六十餘萬元。其餘如滙費紓私等共約一百五元。

(七)暫記付欵一百三十餘萬元。內有撥中央銀行輔幣券兌換基金一百餘萬元。其餘如代交通部還江蘇銀行賠償欵等共約三十萬元。

(八)國產支出二千萬元。係撥付中央銀行基金。

陳銘樞報告粵政近況

提呈救濟粵財政辦法

南京訊云。昨(十一日)中政會。主席蔣中正。首由陳銘樞報告。(一)粵財政素未分國庫與省庫。稅收之應屬地方或中央者。無從區別。現擬請中央即將國省兩稅劃分之原則決定。使省政府於省稅項下。分配開支。不足之數。亦得盡量節撙。以籌預算。而資限制。並擬於本年內將賭禁絕。(二)前財政部在粵。時屢次發行公債。爲數頗鉅。至今未還本者。猶在二千萬以上。若仍由省庫撥還。事實上實難辦到。故擬請中央決定。凡中央在粵所發之公債。均由中央償還。如中央一時未能歸還。可先發行新公債券。將前所發之債券收回。(三)凡直隸於中央之機關。其分設於地方者。地方行政長官。應有監察之權。(四)瓊崖改特別區問題。已由省政府擬具廣東省政府瓊崖特別區行政委員會條例。呈請中央核准施行。請本會名委員審議。次范其務報告。粵財政十七年度未分國。省稅。故極呈紊亂之象。討桂軍平。其務當將國省兩庫十八年度之稅收預算。切實勾稽。國庫方面。既不足以維持。而省庫方面。歲出尙不敷一千萬元。種種困難。迫及眉睫。特來報告中央。並擬具救濟辦法。提請核示。鄧彥華報告。與省建設綱領。於民國十七年即已訂定。所有建設經費。應請准於省庫預算項下指定。其餘詳細情形。另有書面報告云。報告畢。蔣主席謂各種政務報告。可交審查。省政府對於地方之中央機關。就近監督一層。可交審查省政府組織法各委員審查。瓊崖特區行政委員會條例。可交政治報告組審查。禁賭准定期禁絕。中央所發公債。應由中央擔負。此二原則通過。由宋財長子文陳主席及范財廳長協議辦法。衆無異議。通過。討論事項。

魯省分區剿匪計劃

濟南訊云。山東省政府日前奉國民革命軍總司令部訓令。略謂茲須發魯豫蘇皖四省剿匪條例。剿匪部開支費消納辦法。及部隊分防轄區隨時具報云云。當經第十九次常會議決遵辦。本省細分配區劃情形由省府阮委員規甫提議。但阮以山東剿匪督促員總司令部尙未發表。必須俟該員到濟共同策畫。方期完善。故現在尙未着手。聞中央係將山東劃爲四區。每區設一剿匪指揮官。(一)膠濟沿線及魯南一帶爲第一區。以四十六師長范熙績爲指揮官。因第一區地面遼闊。又畫爲四分區。膠濟沿線爲一分區。范部四十六師担任。膠濟路北廣饒。壽光。博興。高苑。丸黃河以南爲一分區。孫魁元部獨立第二旅担任。膠濟路南津浦路東沂州。莒縣。諸城。安邱。淄川。博山等縣爲一分區。由獨立第十旅高桂滋部担任。濟南以西。東昌一帶爲一分區。暫由岳盛宣之獨立第一旅。施中部之警備第一旅担任(二)德州武定一帶爲二區由石友三部第十三路軍担任。石爲指揮官。該區又分兩區。德州附近爲一分區。由石自轄之二十四師担任。武定府屬利津惠民一帶爲一分區。由石部新編十七師孫光前部担任。(三)烟台州一帶爲第三區。由劉珍年部新編第三師担任。劉爲指揮官。(四)濟寗曹州一帶爲四區。由馬鴻逵部担任。馬爲指揮官。此兩區因地面略小。未再分區。以上所述。爲總司令部規定之大概。但本省爲勦匪便利計。恐尙須小有更動。東昌一帶。或將劃爲五區。俟勦匪督促員到濟後。即可作最後規定。至本省土匪。最大者爲魯西王金發一股。自退出聊城後。竄擾冠縣朝城一帶。岳盛宣旅。現跟蹤追擊。次爲蒙陰。驛縣。萊蕪。山中土匪。出沒無定。膠東各縣紅槍會。無極道等。均極猖獗騷擾異常云。

又訊。近日以來。膠東雜軍仍時帶在各縣提出秋欵。巧立名目。強派各種軍費。騷擾不堪言狀。茲聞駐防平度一帶之獨立第二旅孫魁元部。以餉項無着。軍衣被敝。就防區內各縣。酌量派撥。藉資挹注。計壽光派撥壽一萬五千元。平度。昌邑。廣饒等縣。各派籌一萬二千元。桓台派籌一萬元。鄒平。齊東。高苑。博興等縣。各派籌八千元。均限一星期繳齊。分別委員守催。作爲軍衣費用。各縣長以未奉省府明令。未敢遽行撥付。電呈請示。茲聞財政廳以孫旅撥欵未奉主席明令。復與通電相違。未便照准。並由省府去電制止云。

又萊蕪縣前因供應軍費。無法籌欵。由城鄉九區及本城商會。公同集議發行臨時兌換券二十萬串。以縣城北關海口等三處口岸。來往客商。每人抽收捐洋三角。作爲兌換該券之基金。由陳縣長長舉。縷述緣由呈請財政廳備案。該廳以事涉苛擾。且與嚴禁發行銀錢鈔票之部令相違背。當經嚴斥不准。並令該縣已發之券。於最短期間設法收回。以免紊亂金融。貽害地方。陳縣長奉令後。比即轉知縣商會遵照。如此抽捐辦法。誠可謂異想天開者矣。又新城兵工廠。自去年五三慘案發生後。該廠所有物件多半悉被日人攫取一空。近該廠奉到中央兵工署命令。準備開工。故由青島購到大批製造品原料。計硫酸十三萬磅。硝酸四萬磅。酒精兩萬八千磅。鐵管五萬根。炸彈底一千五百個。導火綫一千二百個。黃炸藥五萬磅。聞不日即可運濟應用。並聞尙在上海購到大批鐵料。不日亦可運濟。該廠將於日內實行開工云。

班禪代表赴打箭鑪

成都訊云。班禪前派來川之諸運堪布貢代表。現奉班禪命。令赴打箭鑪。接洽康藏各處傾漢首領。俾西康省府。早日實現。以便收復西藏。已於昨日隨其秘書計子吉及二十四軍司令部派委之西康宣傳員計晉美一同赴鑪。並由劉乾軍長電知沿途駐軍加意保護云。

廣州開闢內港之計劃

廣州訊云。廣州市府決定劃定河南西部州頭咀一帶地方建築內港。其詳細設計計劃特採錄之如次。

(甲)工程計劃(一)建築新堤計。新堤線長千四約二百九十英尺。每尺築費一百五十元。共計六十四萬三千五百元。(二)塡築新地。約計面積一萬零八百六十五華井。查該處水深平均約二十二華尺。共須塡坑二十二萬八千一百立方華井。招商承辦每井塡費二元五角約共五十七萬元。若由政府自購挖泥機器塡堤每華井需費約七角二分共需一十五萬八千四百元)(三)建築堤岸馬路計新堤岸馬路。線長約三千九百四十一英尺寬度一百英尺。築花砂路面每長一尺。築費三十元共計一十一萬八千元。(四)建築貨倉建築貨倉四座。每座面積計華井九一六井每井工程費約六百元。每座約六萬元。四座共需二十四萬元。

(乙)支出預算以上四種。工程預算。共約需欵一百五十七萬一千五百元。

(丙)收入預算。(一)一次收入。塡成新地。除堤岸馬路外計面積約共一萬零八百六十五華井。復除出馬路面稍二千七百七十五華井。實得舖戶位置八千零八十九華井 以最低之估價。每井三百五十元計。共得二百一十一萬一千一百五十元。除工程費外。約可盈餘一百二十五萬九千六百五十元。(二)常年收入四座貨倉可容貨十萬噸。每月貯貨平均以二萬噸計每噸收租銀三元。每月可得租銀六萬元。每年可得租銀七十二萬元。除三分之一作維持及管理費外。每年共得租銀四十八萬元。築成堤岸。可作碼頭之用。每月約得馬銀一萬五千元。年可得租銀十八萬元」說明」(一)關於地點之擇定。因該處河面最闊。水量最深交通便利。爲灣泊海洋船舶最適宜地點。(二)堤岸擬築花砂路面。係因新築之堤地腳尙未堅固。恐有變動。故暫築花砂路面。以節費用。俟地脚堅固。然後改築瀝青路面。(三)估出地價。現擬平均每井值三百五十元。查現在洲頭咀地百平均每井約值五百元。今劃此地爲海洋船停泊及貨倉地點將來船廠機器廠等集中。附近地價。當然比較洲頭咀現有者爲高。故每井擬定三百五十元。係屬最低之數。(四)本計劃乃預備一千頓以下海洋船停泊之用將來黃浦開闢商埠計劃實現時。則爲預備三千頓以上海洋船泊所。彼此計劃無衝突。且收指臂之效。(五)本市現有貨倉。如太古渣甸等多係私建自用。現在建築中之日本商人。如三井大阪。等公司之貨倉亦係私其。性質。公用貨倉。絕無僅有。今旣建公。港貨倉實有連帶關係。故劃入爲整個計劃。(六)塡河工作。爲招商承辦。每井成本最低需要一元以上。若由政府自購挖泥塡河成本較廉三倍之多。查天津英租界政府常備挖泥機器。以代人民挖泥之用。每華井祗收回大洋五角四分。此種挖泥機器。爲本市河道常用之具。每架約値十五萬元。政府理應購備。不但可爲建設內港之用。即內港築成亦爲疏濬河道不可少之工具。

(丁)工程進行步驟及籌欵方法A新堤岸的建築。本計劃從其性質上區分爲堤岸建築。新地塡築。堤岸馬路建築。貨倉建築四項。此四項工程進行步驟。不必同時幷舉。當分別先後舉辦。爲求建設之經濟及籌欵容易起見。現在決定先行建築堤岸。查新堤建築。預算爲六十四萬三千五百元。此項工程。招商承辦限兩年完成。照預算六十四萬三千五百元計。以兩年之二十四個月分除之。每月籌支之費。二萬七千元已足數用「B籌欵方法。建築新堤籌欵方法。採取官商合辦。工程費政府負担一半。商民負担一半。政府負担之一半。計每月一萬三千五百元。由市庫支出。商民方面之一半籌集方法。擬向本市各商會發行公債三十二萬元。查全市商業共約一百行。以之負担此三十二萬之公債按月攤繳每月不過一萬三千五百元以一百行平均計算。每行每月不過占一百三十五元。其數甚微。殊非困難之事。且此項工程。係爲全體商民謀利益而建設。商人能明瞭此係關係切身利害。諒無不贊成樂助此項公債。定爲週息八厘。兩年後堤岸完成。即將新堤之地段所得地價。撥還公債。查地段共值二百八十三爲元。以此巨額担保區區三十二萬元之公債。實爲穩健萬全。C新地之塡築及官用。堤岸雖限兩年完成。但工程長度築自三分一以上。即着手塡河。塡河所得新地及政府提前投變所得之欵。即可撥充建築堤岸馬路及貨倉等工程費用。由此觀之全盤計劃雖爲借入。而目前所急僅在築堤經費而已。

外交通史 (七)

1、中國發生國際關係之濫觴 (續)

爲三跪九叩首 雙方之鈎心鬭角

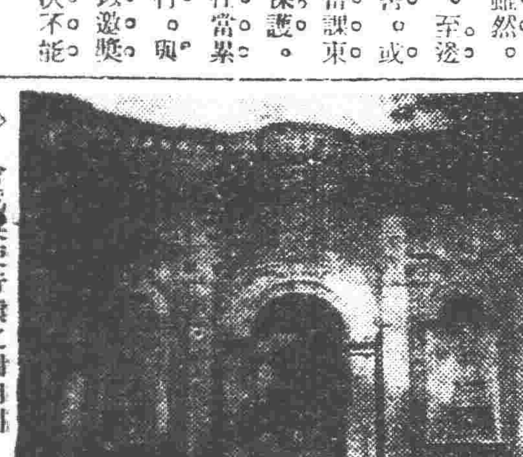

會見英使行轅之圓明園……

一八一六年。英國又派安麥哈斯特爲第二次使節。其使命在表面上關於中英間之貿易。求中國之諒解。其實不然。緣一八一四年。英艦得利斯號在中國沿海之行動。頗招中國政府之不滿。因之其貿易上恐受重大之不利益。遂有派遣特使之必要。觀其事件之概要。得號於一八一四年四月。在拉德倫島附近。被當時交戰中之美國商船卑特賓行捕獲。以爲戰利品。引致澳門。是年五月。得號附屬艦艇。由澳門前海而追蹤美國帆船。至黃埔捕獲。但此帆船不久爲美國船員所奪還。中國官憲對於該兩事件。提出抗議。當時因局外中立之意義。尙未明瞭。中國乃以妨害主權之名目爲理由。向大班即東印度會社代表。嚴重交涉。命令得號撤退。會社代表以爲對於直隸國王之軍艦無命令權。拒絕撤退命令。中國因之中止交涉。發表聲明。得號如不撤退至中國海外。須停止對英貿易。同時禁止外國人雇傭中國人爲奴僕之條例。對英人嚴重勵行。會社以爲不正當。聲明將率各商船由廣東實行撤退。但中國側亦不願停止貿易。而會社側之言。亦不過虛聲恫喝。結果此事件之爭論。竟模糊過去。然中國政府之惡感情。經久不能解釋。

英國第三次使節

竟不遂使命

中英關係。因貿易上發生障碍。是以頗欠圓滑。故一方爲融和計。一方爲求達馬嘎以來之目的計。決定再派使節。一八一六年二月八日。安麥哈斯特卿。搭乘軍艦雛朴次茅港。旋於是年八月廿九日安抵北京。是時乾隆帝已退位。嘉慶帝卽位未久。新帝之對外方針。與先帝大異。追悔往年優待英使一事。因之待遇安卿。仍欲依照中國禮法行之。於是接待官與安卿間。關於三跪九叩首之儀禮。由太沽抵京之期間。纔續爭論。終未解決。安卿接受本國政府之訓令。儀禮一節。本可從便宜行之。而東印度會社之廣東商館以爲若安卿屈從中國之主張。則中國政府得便宜。影響於廣東(商館)之貿易甚大。絕對拒絕叩頭儀禮。安卿於是頗難決定。最後鑒於拒太沽後之環境。決意斷然屛除中國之要求。僱方主張援川馬帽之先例。安卿一行。水路抵通州。轉從陸路抵京。接待官在通州秘密設計。將一一行之轎與馬車等晝夜兼程抵京。於八月廿八日。離通州。即於翌日(廿九日)前五時左右抵北京。入圓明園。多數中國官吏。在圓明園以禮服歡迎。並勸安卿卽時入圓謁見。但安卿因疲勞達極。並且行裝未卸行李尙未運到。無法取英皇之親翰。不欲卽時入宮謁帝。拒絕諸官吏之勸誘。華官態度。爲之一變。無不各盡其冷嘲熱罵。迫令卽時返國。查該官吏等爲得皇帝之歡心計。宣督使英使行三跪九叩頭禮。故自太沽以後。傾心相勸。乃英使頑强。不肯應允。遂不得已試弄奸計。欲乘英使疲勞不措意時。誘至帝前。使英使威嚴失度。於瞬時間令其行叩頭禮。但竟歸失敗。安卿遂不解旅裝。即時向廣東就回國之途。其使命全然失敗。又據一說。當時北京政府傳聞印度政府實行征服尼泊爾。因尼泊爾爲中國朝貢國。中國由是發生惡感情。竟向安卿洩露其不滿之意。

(未完)

氣象

本日預測 晴間陰

昨日之溫度 最高 二六度四 最低 一二度六

花柳專門

攀花折柳倚翠偎紅只是一夕之歡而貽百年之禍者往往有之令人可畏不特名敗身傷且將喪家傾國也世之少年男女染受花柳病者心中煩悶無所告訴或用薰頂倒提之藥彌縫一時或爲庸醫所誤病入膏肓之噬臍莫及矣何子範醫士對於花柳一科苦心研究參考多年新法治療素有經驗在哈埠開設歷有年矣無論如何危險之花柳病或屬經醫治而不見功效者即請來此一試不但奏效敏捷而且取費從廉如困苦貧民一概分文不取

花柳專門醫士何子範謹啓

哈爾濱道外中八道街口路東樓房便是

敬告哈爾濱市內愛讀本報者

啓者本報從前哈市配送每遲一日殊以爲憾今後本社印刷時間及輸送上大加改革當日之報紙晚間即可送閱記載正確自不待言而消息之靈通尤爲他報所不及欲閱本報諸誠歡迎欲訂本報者請直向大北新報社(電話道外二六五五號裡三三〇三號)即送不悞再大北新報亦與盛京時報晚間同時配送敬祈愛閱是幸

盛京時報謹啓

長官公署軍醫處招考一等軍醫啓事

額數廿名月薪七十二元報名由即日起至九月廿八日止廿九日考試簡章載新民晚報或到處閱看

康金井分社啓事

啓者本站之本報分館向爲徐東民君代派伊現另有高就所有徐君經手諸事與敝無涉各界如有訂閱報章刊登廣告者前來接洽可也此啓

康金井分館經理王岐山謹啓

國耻痛史

當今蘇俄挑我邊釁凡我國民一致團結對外愛國諸君亟應提倡國貨民衆戰勝暴蘇裕和綢莊自造各種綢緞貨美價廉早蒙各界贊許茲于陽曆九月五日即舊曆八月初三日起舉行秋季減價卅天照碼七扣幹料金字工腰每架紙收現洋五毛以資優待並備南北成衣定期快速

(支店) 濟南院西大街 商埠地

逵寧鐘樓南 裕和綢緞莊啓 電話二四二一

哈爾濱道外三道街南昌 洗馬池

司機學生秋季特別大招募

紙張於今秋特設短期學生兩班爲止右期的教育方法合本科同等不過數育時間命加兩個月卒業

一、數授親切必使得着關東廳的免許証爲目的 二、學費低廉 三、人員定數有限 四、舍宿設備完善 五、卒業後確實介紹就職 六、卒業後欲入補習學科者(免除學費)

望諸君勿誤此良機請急速入學可也

有希望者投寄郵票二分將敝所規章奉上

奉天平安通十七番地

自動車運轉手養成所啓白

欲購皮服者特請注意

本號開幕以來幸蒙各界惠顧銷路從增今春特遣專人赴各省採買大宗皮貨預備冬季各界主顧應用已將各種皮張熟成特聘精工檢選配成衣料購用皮服者速請光顧貨眞價實格外克己倘買去各貨如在十天內不合意時管保退還決不食言備有水獺皮張足夠大氅領用每張只售三十元左右成色保好尤有極廉狐皮衣服甚夥價値特別克己藉酬惠顧諸君之雅意欲購皮服者勿失此大好機會是幸

日站千代田通五番地茂林飯店西北轉角

寶昌隆輕裘會社啓

地照丟失聲明作廢

此地在瀋陽北包道屯於本年九月九日由瀋陽收價處領旗餘租恭字八四四號中則三畝又恭字八四三號中則十三畝此照均係張純領名當日在保安堡被人竊去嗣後此照無論落得中外人手概作無效

張純啓

廣告

女界福

世界第一奇藥

專治婦女百病

●女界福最大之功效●

補血調經種子安胎壯肌膚之豐盈

添生活之快美 老幼婦女常服益壽延年

（另備說明書承索即贈）

●女界福最確之証驗●

種子鐵証 一、大連市愛宕町十四番地德福園內陳子由先生夫人因患七年白帶終未生育身體虛弱異常經服（女界福）七瓶非特諸病若失而且受孕生子矣特來函感謝

經閉鐵証 一、金州城北劉家大屯會金家屯徐維有先生夫人因三年經閉成癆危在旦夕家人置備棺材用以待斃經服（女界福）半打忽而經行病起諸病若失家族咸感再造之恩特來函感謝

產後鐵証 一、大連管內沙河口滿會周信之先生夫人十年前產後受涼腹冷如冰堅硬如石身痛疼如折經服（女界福）一打諸病若失特來信感謝

調經鐵証 一、興京北大蘇河界李向榮之夫人年三十歲久患經脈不調月期不準腰腿酸痛腹內積聚痛難忍白帶過多經服女界福三瓶已竟痊愈特來函感謝

調經鐵証 一、興京大蘇河杜錫五之夫人年二十二歲經脈不調月經三期不至足冷如冰腰腹疼痛經服女界福二瓶剋下諸病大愈來函感謝

調經鐵証 一、大連天德昌主人周子謙夫人郭氏（即前大連公議會郭精義會長女公子）久患經閉之症爲分危險屢經中外名醫診治終未見成效頗有束手無策之勢經友人介紹服（女界福）數瓶數年之陳病霍然若失完全治愈並且身壯氣充大異往昔特來信感謝

受孕鐵証 一、興京北大蘇河徐卿徐先生之夫人四十二歲身体軟弱久未受孕經服女界福三瓶而身受孕至今已三月餘矣因喜出往望外特來函感謝

女癆鐵証 一、復縣東山大官滿屯李宗林二媳宋氏久患經脈不調又兼氣短咳嗽不思飲食人皆呼之爲女癆如斯者數年之久雖經多醫終未稍效祇服（女界福）八瓶不但病愈今秋又產一子特來信感謝

產後鐵証 一、南滿鐵道路綫得利寺驛韓向庚先生夫人（即得利寺驛富紳寧憲亭之女）今秋產一子產後腹痛甚劇既至滿月腹痛加劇又有白帶萬分危急經服（女界福）六瓶諸病消滅恢復原狀家人大喜特來信感謝

調經鐵証 一、吉林省吉林縣岔路河湧興合內張進行先生之人患氣血虛弱不思飲食經脈不調四肢無力氣色不正漸轉成癆經友人送女界福六瓶服後立時恢復原狀諸病若失特來函感謝

調經鐵証 一、原住大連管內小平島現住紀伊町源昌號宏記喬子傑先生夫人蕭氏身體素弱持理家務操勞過度因而面黃肌瘦經水不調飲食日減夜不安眠屢經良醫百無一效後經同事李山燕先生介紹服（女界福）食物甘美夜達服數瓶月經有序睡安寧即日所有之陳病亦皆全愈因爲無以報來函申鳴謝忱

虛弱鐵証 一、原籍山東蓬萊縣朱營村現住大連西崗廣永茂油坊職員胡松亭先生夫人因久患虛弱市井醫士均皆束手屢服中西藥品亦皆罔效儼然不治之症也後經友人介紹服（女界福）服至一打非特百病若失而身體健康異常特來函感謝

調經鐵証 一、奉天省會警察總部郭霨先生夫人久患經脈不調經服女界福數瓶現已告愈特來函謝

調經鐵証 一、奉天紡紗廠職員徐成林先生之夫人久患經脈不調腰腹疼痛經期腹痛身體衰弱達已極點友人勸服女界福六瓶立見奇功諸病痊愈特函鳴謝

產後鐵証 一、復縣第五區區長呂得成先生夫人杜正坤女士因產後受有一種頭目眩暈手足麻木之症頁治弗療購服（女界福）一打不但陳病若失而且新膺之痼症亦遂而全癒因此來函感謝

調經鐵証 一、遼南西街同和慶內劉桑久先生之夫人三年前經脈不調屢服中西名醫均鮮功效經服女界福數瓶諸病霍然若失恢復原狀特來函感謝

女界福本舖 大連西崗平和街四八 西崗菜市東門前 總理康道恍謹啓 振替大連四四七六番 電話二一二八五番

德記全棧大藥房

「女界福」遼寧總代理店 鐘樓南路西三層大樓

大成大藥房 總理孫渻亭 中國電話二五二七號

招募外埠代理店 全國各埠各藥房各商號皆有代售

（女界福）定價每瓶大洋壹元五角

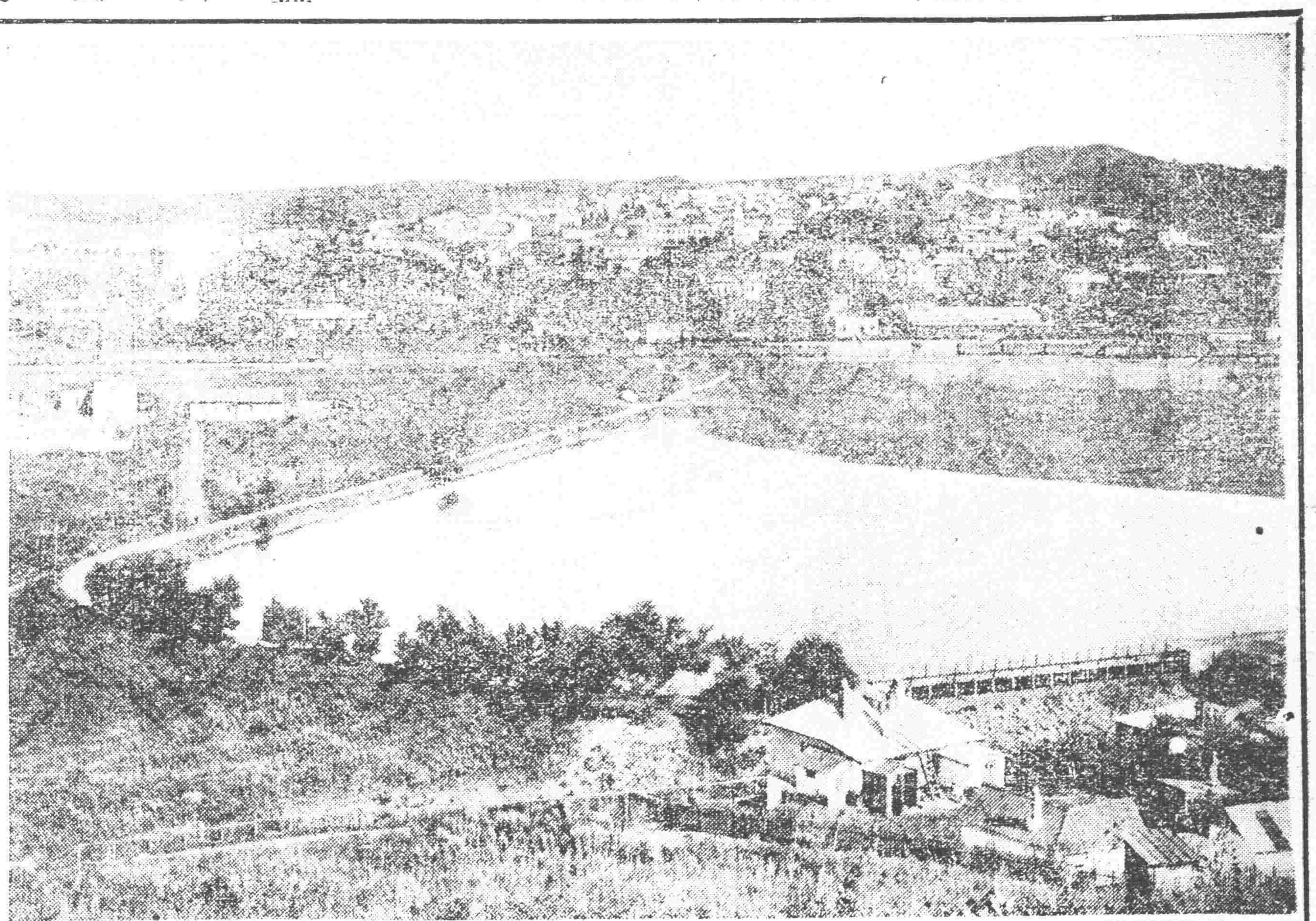

東部國境——綏芬河

交涉署裁撤

省政府以國府令裁各埠交涉員現已逾期尚東北政務委員會請示本省安東營口遼源三交涉員是否遵令裁撤已奉指令即日裁撤省政府即于十三日分令安東陳交涉員營口史交涉員遼源戰交涉員等遵照即日結束所有卷宗安東營口由市政籌備處接收保管遼源由遼源縣政府接收保管云

通令各縣呈報 自衛團情形

省政府主席翟文選頃因邊境軍興時特將外防軍隊先後調往滿綏各地所遺防務關係治安特飭各縣長着手辦理自衛團以資扣防而各縣自衛團成立後對於防禦情形如何俾須考查遂於月之十三日通飭各縣查報自衛團成立後防務情形呈報以資備查云

助昨開核議結果當允撥助現洋二十萬元專作補發欠餉之用即由高氏于十二日晚親運返熱備發云

添編步兵三旅 騎炮兵各一旅

邊署消息張司令長官以對俄軍事已呈迫切之局深恐兵力不充是以與一般要人計議再添編步兵三旅騎炮兵各一旅其旅長人物以舊時將官擇充云

組設民衆教委會

遼寧平民教育協進會自經教育廳贊助改組國民簡易教育促進會附設教育廳後推行簡易教育省城四十餘校外縣四十七縣分會成績斐然現教育廳以該會組織不合現制飭將該會事務結束改組民衆教育委員會仍設教育廳內歸第四科管理云

航空處現在之編制

航空處造有編隊派飛機北上之說聞該處現在之編制共為五大隊第一大隊長陳洪蘇第二隊長姜興誠第三大隊長王粜第四大隊長雷根（俄人該隊將來留守）第五大隊長蒲恒裕云

二期後援隊 出發

中俄戰事後援軍隊第一期業已出發完畢茲因前方軍事異常吃緊戰陣軍隊恐不敷調遣不得不將後援隊提前先行出發遂電飭十八二十六兩旅旅長整頓軍隊聽候赴哈云

嚴禁宣洩密令 違者軍法從事

省政府以所通飭各機關遵辦之密令極關重要現特飭令各機關及公安處嚴禁宣洩如違者按軍法從事等語云

闞子珍有督戰司令消息

東北邊防司令長官張學良前因西北邊防吃緊急時特將東北軍先後調往者甚衆以資抗俄茲得官府消息現在張軍司令官為堅決對俄厚集兵力計現在商請該部顧問闞子珍任充防俄督戰隊司令往前往補助對俄聞闞氏對俄心切已有允許之意云

委公安大隊長

全省公安管理處頃將公安第十九第廿九兩大隊長委任在案茲該處又委任陳德慶為第七公安大隊長劉保芳爲第十八大隊長吏興久為第廿二公安大隊長等奉委即赴防地任職云

拆房展期即將布告

市政公所因展寬街道曾于春初頒廹商號拆房後退乃因工料二項缺乏故各商號及今尚有未能實行者昨聞李法權市長以天時已入寒冷時期建築房屋在事實上已不可能因已預期至中秋節尚有未能拆卸準備動工者即等其明春動工日內即予實行布告以示體恤云

縣屬獸場管轄 屬于財政局

財政廳長張振鷺者以財政局成立各縣屬獸場為地方捐款徵收機關應歸財政局直轄乃于十三日通令縣政府轉函財政局遵照云

殷汝耕 日內來遼訊

首都國民政府前曾擬派外交部秘書殷汝耕來遼考查外交官傳已久迄未成行茲者張學良司令長官頃接國府外交王部長來電決定派殷氏來遼考查外交情形云

機關槍部歸併總廠

東三省兵工廠第二槍廠內設有機關槍部業已有年自臧式毅總辦在東塔建築樓房擬定設立一機關槍廠業將機器完備飭令機關槍部歸併東塔總廠不必再設分部云

中秋節 添加保安警

省會公安局長白子敬氏以現屆中秋節期間省垣防務較平時尤當重要以各城門至出入之咽喉於本月十二日起每一門添加保安警十名維持治安云

冠蓋往來

……南滿站……

▲太田日關東長官一行十四日午前十一時五十分抵瀋

▲入江滿鐵東京支社長十三日午後過瀋赴大連

▲乾日奉天警察署長十四日往返撫順

▲畑日關東軍司令官十四日午後由安東抵瀋

批示

◎東北邊防軍司令長官公署（十三日）

▲壽德綿 呈爲依仗軍官勢逮捕不容申辯請將該員核辦由批仰即遵照

▲張偉芳 呈爲戰役員致殘病隊切結懇送軍工廠服務請核由批仰即另謀生計

◎省政府（十三日）

▲唐文海 呈爲縣批示前鼓異議派員徹以明真相由批仰該局迅即查明具報

▲古巴商下 呈爲案經執行無濟于事請令縣强制執行傳押勒令廟產由批仰該縣查辦

▲孫冠英 呈爲前控柳河稅捐局王大中强迫補款一案照案自稅票照像呈閱由批仰即知照

▲陳慶晋 呈爲孫祥林趙村賴縣署偏袒擅擬割分請飭局調取卷證以明眞相由批仰該局查案

綏芬站成焦土 屍体縱橫景象極慘

哈爾濱無綫電臺報告綏芬河被赤軍砲火炸彈轟擊後車站幾成一片焦土屍體縱橫街衢間景象極慘除各機關公務人員恢復辦公外居民尚無敢回家者特區暨吉林省政府速派員馳赴該地調查傷亡數目損失程度以便將來設法撫卹賠償云

王軍長電告 軍隊前進

當局頃接防俄軍第一軍長王樹常電稱赤俄近日縱兵滋擾益無忌憚置國目無公法深堪痛恨樹常本我東省父老兄弟姊妹之願望率我數萬同志與其決一死戰除將全部軍隊開往滿綏相機準備外特此電聞云

軍令廳六處職員北上

軍令廳長張換相昨方由本廳六大處各處內選派重要職員二人或三人搭車北上赴哈爾濱組織辦公處云

政委會 飭吉省府調查 綏芬兵災

東北政務委員會委員長張學良以綏芬河之役綏芬商民傷亡損失頗巨

第一軍調用電報生

防俄第一軍長王樹常由哈進發情形曾見報端茲者現因防俄軍事日見緊多出發時曾帶有軍用電報電話各生隨往現因不敷於用特行來電調電報電話生二十餘人繼續前往以資助軍聞該項電生奉調後已於十三日一同北往以資疏通消息云

王軍長電保丁超 任第一軍前敵指揮

東北邊防第二軍長胡毓坤保梁忠甲任二軍前敵總指揮已誌昨報茲聞同時第一軍長王樹常亦電保濱江鎮守使丁超為第一軍前敵總指揮經張長官復電照准云

籌開國際運動會

中日德國際聯合運動會昨經各代表接洽之結果推定張學良為總裁劉風竹爲委員長並推定籌備委員多人開會之選手決於本月十一日由柏林出發赴日本與東京及朝鮮京城之運動會後來遼十月廿日在北陵參與國際運動會並聞運動項目如下百米二百米四百米八百米千五百米五千米一萬米八百米接力障碍物競走鐵餅標槍跳高跳遠等云

水面飛機北上

東北邊防軍張司令長官近以中俄軍事益形緊張除飭前方各軍相機準備外因爲黑龍江海防計於十三日又飭航空處派水面飛機五架分赴同江三江口一帶協助防務云

補助熱軍餉糈 二十萬元

熱軍軍餉原多積欠際此中俄急須補發故湯玉麟司令前曾派遣調練監孟紹周氏來瀋向張司令長官要求補

公安分局財政局 相對行文程式

財政廳長張振鷺以各財政局對各區公安分局發生關係事項頗多將相對行文程式規定用公函於本月十三日飭各縣財政局遵行云

軍警聯合處 十五日成立說

張學良司令長官現以西北中俄戰爭日益吃緊恐有亂黨潛入遼垣擾亂治安張長官有鑒於此於月之十二日特飭憲兵司令陳興亞公安局長白子敬組織軍警聯合處由該兩氏充任該處正副處長聞籌備事竣於本月十五日即可正式成立說云

公共瀋車肇禍 股東議決辦法

公共瀋車公司第五十號瀋車由程兆林等四名駕駛肇禍已誌本報茲聞該案發生公司方面即召開股東會議決此次公司損失以及房屋貨物等項由司機人賠償除程兆林已死無法追償外均責成受傷周德文曹及慶邢世政等三人賠償云

女匪落網

城西大会家屯（遼新交界地方）忽有女匪名李秋芳綽號（飛機）結夥數十名到處搶掠經該屯公安分局長王金山帶隊往剿竟將該女匪擒獲送交縣政府日內即當解省訊辦云

韓局長赴吉任職

新任吉敦鐵路局長韓麟生奉命後即摒擋一切于十三日下午三時四十八分乘南滿車帶隊員四名北上轉赴吉林任職云

探照燈隊出發

北滿風雨近日遽行險惡張學良司令長官除益派軍隊北上協防外其他

編輯拾遺

黨員返哈

東省特別區市黨部委員張瀚於日前曾由哈來遼向當局接洽特區黨務之進行事項兼促張大同返哈辦黨務茲已竣事該二委員於十三日搭南滿車北上返哈

肅清局規

電話局長康瑞符以本局工役每有從中介紹買賣電話漁利情事殊屬有碍電政乃于昨日飭各工役不准再代人介紹買賣電話一經查出嚴懲云

搜集材料

教育廳頃奉部令內開本部現正着手編輯中小學及民衆學校各種教科書亟須搜集與該項有關之各種材料用資參考行令仰該廳轉飭所屬各中小學及民衆學校知照呈送等因王廳長當即轉飭所屬遵照呈送以便彙呈云

增添衛隊

東三省兵工廠督辦臧式毅現因軍興之秋該廠向爲重要之地深恐有不宵之徒乘間窺發自應對於該廠前後之防務加以嚴重特行規定將該廠原有之衛隊外添三十餘人補助防務以免黨匪思逞而全該廠之治安云

委任獄長

高等法院院長史延程以撫順第十五監獄長康國傑經調充復縣法院推事遺缺昨委前充瓦房店十二監獄長班紹濂接充以專責成班氏奉委後當即前往接事云

舊習難除

小西關第一商塲各商號共同協定實行言不二價主義已誌本報茲聞實行言不二價後交易者頗稱便利惟市經數日各商為競爭營業計遂漸將二價舊習恢復致一般購主無所適從云

查獲煙犯

小西邊門外十間房附近住有陳某者係山左人因無正當營業遂在家私自開燈供客藉資得利不意爲警察偵知當於十三日將陳某等二人查獲連同烟具帶所轉送分局罰辦云

逼地胡匪

日來城內及四鄉搶案屢屢發生幾無一處乾靜土地以言治安直等于零茲昨日（十三日）晚八時許城東八里堡村王寔餅舖又被胡匪三人闖入搶去現洋二百餘元三匪中一匪持槍二匪空手搶畢即時竄去報之鄉警答知而已

月圓而人不壽 買餅未吃身先死 秋節聲中之大慘劇

月之十四日上午十時十五分大西關下頭路北由正氣稻香村內走出一人年卅餘歲身穿中山服手持月餅四包走至馬路中央即被三六二號營業車將其撞斃瀋車夫當時被崗警逮捕一時來往行人均行圍觀人山人海萬頭攢動當經崗警電告法院派員驗屍該時觀慘斃者均云八月中秋節〃餅未吃到口命先斃千金藥的火車眞倒霉可謂月圓人不壽云

▲雙山縣▼

嚴禁煙賭

本邑縣長閻珣玉接任伊始出示佈告對於烟賭嚴行禁止凡夙有惡習者當即悔悟立志自新倘不猛省定行嚴懲不貸云

秋丁祀孔

本月九日爲秋丁祀孔之期是日早六鐘縣長閻珣玉率教育局長各校長教員及各界首領在縣立師範學校設位致祭以重祀典其祭品爲豬一羊一及菓食等物各校均放假一日以資休息云

抽驗民團

近日境內胡匪猖獗閻縣長通令各區自衛團由九月十三日起每區分兩隊自帶糧秣來城訓練三日再行回區以便保衛治安云

津貼員司

高等法院院長史延程以現雖奉到五成發薪訓令惟法界各員司薪俸較他機關微薄遂特請准省府自本月起發給臨時津貼二成由法收項下開支以資補助云

禁征苛捐

財政廳案據岫岩縣長呈以地方欵不敷支出請征收山繭青豆粳子各捐張廳長以跡近細苛殊非體恤商民之道于十三日飭令該縣長不准征收云

動工影響

北市場雞被燒成瓦礫之塲然遊人尚頗盛故一般擺床小販仍多麕集於此茲者該市塲已鳩工庀材動工一般擺床小販均張棚於市塲南大街與市場之北大街甚属擁擠是以兩大街驟然熱鬧矣

▲沈星德 ◎財政廳（十三日）呈爲東省銷煙概三益公司經理東邊八縣歸裕福公司經理由批仰商埠稅局查照

▲寄夢岩 ◎建設廳（十三日）呈爲遼送汽車開到時刻等表由批准予備案應須隨時呈報以憑查核

▲台安▼

勘查水災員蒞止

本縣境內水災甚重曾經縣署派員赴各區調查等情已誌前報茲省當局爲調查各縣水災輕重以資救恤計派遼調查員分赴各縣實地詳查以便賑恤遼氏於本月十號抵縣定於明日赴各區實地調查水災以便呈報云

史興九未接隊長

昨報公安管理處委史興九充第卅二大隊隊長等情茲史氏到縣後見縣境水災甚重胡匪四起兼月薪五成發現所得之數大有入不敷出之勢故史氏于本月十一號竟未接隊長之職而返遼寧云

▲安圖▼

查修電桿

本邑設立安撫長途電話已經多年無甚起色自康祝三局長任差以來對於當政力加整頓立秋後天雨連綿由本街至兩岔局城路水河一帶電桿多被水沖特於月之二十三日派工頭二人前往沿途查修以便靈通消息云

西瓜上市

本邑山深林密接連長白山脈屬東北邊天氣較內地寒冷各種植物成熟較晚西瓜歷年至八月初十前後方熟今屆其時故街市上時售西瓜者頗不乏人云

▲盤山▼

令辦聯莊自衛團

縣政府接省當局諭令謂青紗障起胡匪猖獗大批軍隊調遣戍邊地方空虛人民恐怖須求自衛應赶辦連莊團練叔平縣長准此已電知八區分局長知照云

行市 十四日

中外金融市

倫敦銀塊	二三片	一六分一三
紐約銀塊	五〇仙	八分七
美國棉花		六十錢（漲）
上海東匯 賣買	八四兩〇分〇	八三兩八分七
上海美匯 賣買	五五弗八分七	五六弗〇分〇
上海英匯 賣買	二先三片一六分二	二先三片一六分一三
日美 滙	四七弗〇分〇	
上海標金 午前開行	四〇九兩四	
又下市	四一〇兩一	
午後開行	……	
大連匯市	七三兩一五	
大連匯煙台	七〇兩五二五	
營口匯上海	三七五兩〇	
爐銀對奉票現行	一三三九二	
金票對爐銀現行	二兩七二〇	
鈔票對爐銀現行	二兩三五五	

奉天取引所

金票對奉票（九月二十八日卯）

	午前	午後
開行	七七三、〇〇	七七六〇、〇〇
下市	七七〇〇、〇〇	七七九〇、〇〇
大價	七七三〇、〇〇	七七九〇、〇〇
小價	七七〇〇、〇〇	七七四五、〇〇
交數	七七萬	四〇萬
現行	六六二〇、〇〇	六六五〇、〇〇

大連取引所

鈔票對金票

	午前	午後
近限開	八六、七〇	八六、五五
又下市	八六、六五	……
遠限開	……	……
又下市	……	……
交數	五三萬	……
現行	八六、三〇	八六、三〇

大豆（鈔票、百斤公市）

	午前（開行）	午後（開行）
現帶袋	七、三六	七、三一〇
不帶袋	……	……
九月底	七、三〇	七、三三
十月底	七、六〇	七、一九
十一月底	六、九〇	六、八六
十二月底	六、八六	六、八〇
一月底	六、八五	六、七七

豆餅（鈔票、一枚安市）

	午前（開行）	午後（開行）
現行	……	……
九月半	二、二三〇	二、二六〇
十月半	二、二六〇	二、二一〇
十一月半	二、二一〇	二、一九〇
十二月半	……	二、二〇〇
一月半	二、一八〇	二、一九〇

豆油（鈔票、一箱安市）

	午前（開行）	午後（開行）
現行	……	……
九月半	三〇、三〇	三〇、三〇
一月半	……	……

高粱（鈔票、百斤安市）

	午前（開行）	午後（開行）
現行	……	……
九月底	四、八三	四、七五
十月底	四、五二	四、四四
十一月底	四、一八	四、一一
十二月底	四、一六	四、〇〇
一月底	四、〇九	四、〇七

開原取引所

金票對奉票

	午前	午後
近限開	七七三〇、〇〇	七七七〇、〇〇
又下市	七七三〇、〇〇	……
遠限開	七七三五、〇〇	七七六〇、〇〇
又下市	七七三五、〇〇	……
交數	三三萬四千	……
現行	七七六〇、〇〇	六六三五、〇〇

鈔票對奉票

	午前	午後
近限開	……	……
又下市	……	……
遠限開	……	……
又下市	……	……
交數	……	……
現行	……	……

公主嶺取引所

大豆（奉票、壹斗公市）

	午前（開行）	午後（開行）
九月半	一〇五、〇〇	一〇四、七〇
十一月半	……	……
十二月半	……	……

高粱（同上）

	午前（開行）	午後（開行）
十二月半	七一、一〇	七〇、〇〇
一月半	……	……

大豆（奉票、一斗公市）

	午前（開行）	午後（開行）
十二月半	……	……
一月半	一三五、五〇	……
二月半	……	……

高粱（同上）

	午前（開行）	午後（開行）
九月半	……	……
十月半	八〇、〇〇	……
十二月半	……	……

長春取引所

大豆（鈔票、壹石公市）

	午前（開行）	午後（開行）
十二月半	一八、五〇	一八、五五
十一月半	一九、五五	一八、六〇
一月半	……	……

高糧（同上）

	午前（開行）	午後（開行）
九月半	三、五五	……
十月半	二、七〇	……
十二月半	……	……

金票對官帖

	三三六、七

哈爾濱交易所

大豆（哈大洋、壹市特安市）

	午前（開行）	午後（開行）
九月半	一、九四五	一、九一〇
十月半	一、七〇〇	一八、五五
十二月半	……	……

小麥（同上）

	午前（開行）	午後（開行）
九月半	二、二三〇	二、二三五
十月半	二、二〇〇	二、一九〇
十二月半	……	……

哈大洋對金票

	五九、四〇

大阪期綿綫行（金票、壹捆安市）

	午前（開行）	午後（開行）
九月底	二九九、〇〇	二四八、三〇
十月底	二三〇、四〇	二三六、四〇
十一月底	二三八、三〇	二三七、〇〇
十二月底	二三四、二〇	二三三、六〇
一月底	二三一、三〇	二三〇、〇〇
二月底	二二八、三〇	二二八、四〇
三月底	二二八、九〇	二二八、三〇

大阪綿布綫現行（金票、壹疋安市）

龍〇（布）	七、四五	鶏島（綾）八、一五
軍人（細布）	八、四〇	（三百斤公市）
顏細（布）	五、七〇	扇面（十六支）三二一、〇
白羊〇尺布	七、五〇	蝠助（二十支）四〇〇、〇

瀋陽糧行市（現洋公市）

大豆	二、〇〇	稻子	一、八〇
豆餅	一、三〇	大麥	一、五〇
豆油小洋	三三、〇	小麥	三、三〇
白小豆	二、〇〇	高粱	一、七〇
紅小豆	二、〇〇	包米	一、一〇
花小豆	二、〇〇	精米	一、三〇
吉豆	三、五〇	元米	三、〇〇
台豆	一、八〇	小米	一、四〇
青豆	二、五〇	江米	二、九〇
碗豆	一、七〇	粉米	四、〇〇
碗豆	一、八〇	稻米	一、七〇
糯子	二、四〇	稗米	三、九〇
谷子	一、三〇	林米	……
糜子	〇、八〇	之麥	三、三〇

瀋陽金銀行

小銀元每元換小洋票	五四、七
現大洋每元換小洋票	五八、五〇
天津中交票換小洋	五八、五〇
哈爾濱現洋票換小洋	四〇、〇〇
金票每元換小洋票	六八、三〇
換小洋元票	五九、三〇

河北女縣長畢業訪問記……

郭鳳鳴女士最近之言論抱負

此次畢業極可憂心自許對災民及兒童教育努力但在盜匪猖獗縣分恐勝難任

北平函云。前者河北省政府施行縣長考試時。在萬綠叢中竟有一芳名郭鳳鳴之剪髮妙齡女士與考。且以優良成績考試及格。此舉頗與一般以何常之衝動。其後即集河北省政府之縣長考試及格者于北平訓政學院。施以國民黨黨義三民主義。及其他爲縣長之必要革命的政治的教育。計肄業于該院者。共三百名。女士亦與焉。含辛茹苦。起居與共。受六閱月之軍隊式教育。今已畢業。女士乃成一親民之父母官矣。畢業後有某記者訪女士于其寓所。當蒙接見。據云承君枉顧。幸甚幸甚。以儂樗櫟之資。幸託福庇。安然畢業。惟將來就任縣長。究有何德何能以臨民下乎。但以儂所可自信者。對于災民救濟及兒童教育。必當努力爲之。蓋儂充爲教育家故也。此次畢業考試。極可憂心。蓋以考試之成績。而定分發之縣分。倘分至荒僻之縣。盜匪猖獗。則非儂所能堪矣云云。◎圖即着訓政學院制服(男裝)之郭鳳鳴女士。

血族結婚 (下)

無礙於子女健全 有畢脫根島 足以証明一切

但是船長勃烈與十八個同伴被放逐於一隻二十三尺的小船上。後怎樣呢？他們的船上，僅有少許食料。沒有航海時用的量經緯的儀器。沒有時計。又沒有地圖。他們很失望地隨波逐浪地航行着。想到三。六一八英里外的荷蘭地去、航行了一個半月。終於達到目的地。雖然在海中感到風浪與口渴之苦。

英政府得知這個消息。馬上派遣一百六十個人。坐了一艘有二十四尊小砲的兵艦開赴大黑點。將留在該處的逋逃者。押解倫敦。予以相當的處分。對於九個失蹤者。認爲已經死亡。並不追究。

後來有一年。一個美國捕鯨船的船長。因欲補充飲料。無意中把船停泊在畢脫根島旁。他起初以爲上岸後定有野人來騷擾。所以着着預防。不敢怠慢。上岸後。忽見叛逆的水手們的子孫。竭誠歡迎他。那眞是他意想不到的。他發見島上的政治。有共和國家的精神。並且是實行強迫教育者。不論男女。又都有選舉權。每年選舉領袖一次。島民的子女。都有財產承繼權

捕鯨船的船長既發見了這個小島以後。便屢次前往。並把新的智識去灌輸島民。捕鯨及載運檸檬汁到澳洲的雪地納去。至今是該島唯一的財源。

血族結婚這一件事。不但在文明國家認爲不妥。就是在科學上。也久已認爲有害子女身體發育的。據說在初時雖沒有多大的影響。但傳至五世或六世。他們的後裔。便難保不逐漸退化而變成萎靡弱小的人種了。

事實有出乎意料之外者。有幾隻船停泊於該島時。船上的醫生。發現島民無論老幼。都強健而活潑。並壯碩的青年。力能負重六百磅。並能隻手提一小船。放在肩頭。

這個違反事理的神奇的報告。起初彼認爲齊東野語。不爲人所重視。在本世紀的初葉。一個聖派的教徒孟台爾在奧國勃倫修道院研究形質遺傳而成的、被認爲廢紙的幾頁學說。忽然大放異光。同時有許多學者。紛起研究。因此推翻從前人的學理。於是有哈佛大學動物學組克司德爾博士。將二隻一母所生的果樹上的黑蠅。使牠們兄妹配合。生了小蠅。仍使互相配合。傳至五十世時。牠們的形體。並不覺得弱小。精神也不見萎靡。最近有婆來兒非亞威司泰學院的景博士。以二頭白鼠爲試驗品。是有密切的血統關係的。在六年中。由生殖而配合。配合而再生殖。結果。牠們的子孫。仍是強壯而活潑。又有華盛頓農林部的雷脫博士。將二頭巴西豬供給試驗。也得到同樣的效果。從別處帶往倫敦的蛾。起先爲數不多。但傳至今日。已各地俱有牠們的行蹤。牠們的繁殖。科學家現在斷定。也是由於血族結婚。

從試驗黑蠅。白鼠巴西豬而得到的經驗。科學家知道人類。因血族結婚取的效果一定也和動物一樣。並相信前人的學理爲不可靠。沙比洛博士因爲要研究人類以血族結婚所得的效果究竟如何。於是信任了醫士的發見。親自到畢脫根島去實地考驗。他說。這個很小的島地。是研究人類遺傳性的最好的實驗室。

沙博士所著的關於島民生殖及體育的研究一書。將在美國出版、博士深盼此書能引起科學界的注意。他雖然證明血族結婚無害於子女身體精神的健全。但他並不勸導人們實行這樣的結婚—血族結婚。

瀛寰奇談 病菌金線 (客)

由地球上可傳至其他行星

一千一百碼金線其重一兩

(一)科學家說。病菌也可從地球上傳染到別的行星上。只須借彗星作媒介物。由他的尾巴上帶將過去。

(二)印度人用以織成花邊的金線。製作極細。一千一百碼長的金線。稱起重量來。不過一兩。

病中述懷 (戴季陶)

生歷無盡劫。而後成我身。或劫爲富貴、或劫遭賤貧。或切爲野蠻。或劫爲成文明。因緣所和合、幻化無定形。仁者達此理。了然悟其生。住世不滿百。何必論枯榮。持已愼結緣。裕後愼種因。濟人乃自濟。成人乃自成。循理以應化。博愛而存誠。海山有變異。白雲無古今。

戲劇與民衆 (于戒)

好像是在戲劇的命運裡就註定了堅該同民衆永遠不能分開似的。所以向例人們談到了關於戲劇的問題差不多第一個就要談到與民衆的關係的問題。自然這是指着除去智識階級的民衆。因爲一向人們都認爲戲劇。是應該屬於民衆的而屏斥一切其他的藝術。認爲是貴族的藝術。

這就是談到了戲劇究竟須要不必要的根本的問題。所以當討論到這個問題的時候。這當然是第一個要解決的了。

把戲劇當作一種正當的藝術看待在中國不過是近些年的事。而這戲劇運動的高潮在年來已經是很激越的了。從很久以前就把戲劇看得很重要的歐美各邦。對於戲劇運動雖然已經有着很深遠的歷史。而對於戲劇與民衆這個問題、還不敢冒然的就下了肯切的判定。而在這作劇演劇以及一切關于戲劇的智識和經驗都未完全充足。在世界的劇壇裡不過是一個弱小的嬰兒的中國。就能有人大胆的吶喊着戲劇簡直就是定不可移的民衆藝術。而同時就打着「到民間去」「提倡民衆藝術」的旗號在現在中國這樣盲目的民衆們。眼前供獻了他們努力成績。自然這種踴躍的態度。蓬勃的精神是值得令人欽佩的。而究竟這種超自然的結果。總不能不讓人懷疑。是個滑稽的奇蹟的吧？

實在對於這種現象的批評。我們究竟不能十分苛責、而就埋沒了他們的功勳。因爲這種現象乃係中國熱心努力戲劇的人們。對於戲劇的希望太高了的結果。因爲除了戲劇以外的一切藝術現代的中國裡已經開過了有相當美麗的花朵。而現在大家熱烈愛護着的戲劇。只不過是剛纔被狂風暴雨摧殘過了的嫩芽。現在方從那被道德禮教薰染臭了的大人先生們的手裏奪出了她的命運而鑒於西洋各國戲劇造詣的深邃。一面怨恨自己的貶弱。於是想用一個超自然的方法。好步上歐美各國的前塵。並且還希望要超越了他們的成績。於是一方面魯莽的提出這民衆藝術之類的漂亮的標語來做努力戲劇運動的目標。一方面就胡亂的向着那些盲目的觀衆們供獻了他們心血的點滴。這如他們自然是一點盛意。而其實如果在未完全清楚認識。戲劇與民衆究竟是什麼關係之前大可不必就冒昧的提出這個大題目來檻心挖胆的來作這篇皇皇大文章。

在要問戲劇與民衆究竟是什麼關係之前。總先要把藝術。認識清了。

日本廚川白村博士曾在「藝術的表現」一篇文章裏。談到藝術。他先談到世界上「眞」的兩種。一爲科學的眞。一爲藝術的眞。然後說藝術的眞。即是表現的眞。而這「表現」的作用即是「向着我們的腦」給一個刺戟。就是給一種暗示的。被那刺戟和暗示略略一觸。在這邊的腦裏的一種什麼東西。便突然燃燒起來。在這燒着的刹那間。這近於腦裏。就發生了和作家在有的東西一樣的東西。於是便成爲所謂共鳴。又說「所謂藝術的鑑賞。這才算成立了」我們就可以知道藝術的眞是超乎那些規矩尺呀之類的解剖和分析。當然戲劇也並非例外。所以戲劇固然是描寫眞的。然而他所描寫的眞。世非人生全部的眞。至多也不過是人生片面的眞罷了。

然而現在世界各國的民衆對於一切藝術的切望不過是勞動之餘的安慰或娛樂。能知道在戲劇裏看出片面眞的人生的已是很少。而能看出全部眞的人生的可以說幾乎沒有。因爲他們第一可以說是並不希望從這裏得到淨化和感興。第二也可以說並不希望藝術的眞。

這便是戲劇同民衆不能十分接近的第一個理由。

把戲劇當作民衆藝術的一個理由是認爲其他一切的藝術而給貴族。雕刻、音樂等。可須有相當的修養和經驗才能鑒賞。一有戲劇乃是民衆需要的藝術。民衆創造的藝術。而不知戲劇乃是包括一切其他藝術的藝術。如謂鑒賞其他藝術。必須有相當的經驗和涵養的話。則戲劇的鑑賞必需也有同等的涵養和經驗。把戲劇藝術同旁的藝術分開來談。乃是謬誤的見解。

這便是戲劇同民衆不能接近的第二個理由。

上面不過是論戲劇和民衆關係的一個大概。隨便舉出兩個理由來。設在現代的世界裏戲劇尙不能和民衆接近的問題。下面就談到了戲劇「永遠」不會和民衆接近的原告。這要分兩層來談。

第一個光談到了戲劇的創作。如果我們要承認一個藝術的作家和普通的民衆總要有些不同的話。那麼就是說一個劇作家必須具有幾種資格……」其中有一種資格就是超越的天才。還有一種便是敏銳的重感。而因爲戲劇便是人生的一面鏡子。而近境子却只能顯着人生的一部。所以選擇這全人生即的最精彩的一部分的責任。就不得不歸之手這劇作家了一個劇作家不但要對這過去的一頁一頁的人生有着深刻的觀察而同時對這遙遠的未來也要有着悠聽的尋味。他不但要在民衆的跟前顯現在人們正身處着的人生。而同時更要把這過去和未來有一種有意義的對照。

(未完)

蕭伯納

理想中之眞正「自……由」

凡是稍稍留心過近代文學的人。大概沒有不知道英國大戲劇家蕭伯納的爲人了。他生平特立獨行。敝屣社會上的一切榮典。震感全世界的那筆諾貝爾獎金。像印度詩哲太戈爾那麼清高的人。也受之惟恐不及。到他手裏卻毅然的拒絕了。因爲他睥睨世俗的毀譽。所以他的言論都觀辟入裏。敢說人家所不敢說的話。下面所集的幾條。都是他論自由的話。我們可以看出他說的與世俗的見解有怎樣的不同。(一)自由是負責任的意思。所以許多人都要兒它畏。(二)你如果不承認人是生而善的。縱然你大聲疾呼的主張人是生而自由的也沒有用處。一個人只要保持他的善性。自由不求而自至。(三)把政治上的自由看做萬檢驗圈。把政治上的平等看做不分皂白的人。都不曾下過五分鐘的思量。(四)女子應該做伊義務的主婦。而不該做義務的賤奴。因爲男子在自由的路上。曾經作踐過不少的義務和理想。所以伊的行動也定是一樣的。

繡針入足 凡二十三年

最近始行剖而出之

東京函云。愛媛縣西宇和郡二木生村，名喚山崎繁市者。現年卅五歲。初年十二歲時。被刺繡針刺入脚底。迄今越廿三年。苦不堪言。最近左股疼痛甚劇。乃赴同市北宇和郡。吉田町立病院求診。經醫生以愛克斯光線映照之結果發現有異物殘留其中。剖視之。即早年由脚刺入之刺繡針也云。

美國還少新藥出世

維爾命

唯一强身補血秘寶

人生於世有最大兩問題

(一)男子秘密病如遺精陽萎陰虛腎虧房事無味早老衰

(二)女子生理病如經血不調赤白帶下子宮寒冷容顏衰老

此兩大問題將來如之何而後可

幸有美國德羅氏大醫生苦心用化學研究數年有餘發明男女還少新藥(維爾命)現在萬物進化百度維新而藥品不可不維新近化若世售返老還少新藥者不少究竟陽奉陰違有名而無實往往以廣告宣傳說的驚天動地古怪小說欺人有之

惟維爾命還少新藥其成效卓著性質和平補身養血健脾和胃有病治病無病養生還少

維爾命主治各症

老翁服回復春青老婦服還少妊娠生殖器衰弱者服之絕大强壯如陽萎早洩夢遺精液減少神精衰弱生殖器發育不全身體虛弱早老早衰視力減退腦力衰弱記憶力減退

女子月經不調月經不止月經過少月經腹痛性慾減退乳房發育不全不妊娠子宮寒冷動脈硬化肥胖病毛髮早白或稀薄脫毛顏色早衰以上種種之症眞有想不到之結果

還少新藥　維爾命之區別

男子不可服女用藥品女子不可服男用藥品因此同一維爾命而分男用女用二種各有各長藥品性質不同幸勿悞服效力偉大服後便知

維爾命每盒裝三眞空玻璃管服一星期敝號獨家包銷

維爾命男女用每盒定價現大洋四元每料十三盒大洋四拾元半料六盒大洋二十元

維爾命總經理上海海生洋行

總包銷遼寧小西關祠堂前

大生藥房發行

電話二千五百二十號

各埠西藥房均有代售

他商業成功

但因握算持籌卒至形神交瘁

迨服用韋廉士紅色補丸方得强健

學校放假了很多人都要到清涼所在避暑去了惟有經營　業者關不得門請不得假還要日間奔波夜間眠也個不了因此精神困頓胃口日呆體力衰微腦筋疲憊者不在少數而年事已高者爲尤甚焉如斯病狀其源皆係血虧但得一宗新血如韋廉士紅色補丸所造者以滋養其百骸其病可立愈體可立强矣江西南昌府商會會董張君鶴之即已徵斯實驗之一也者

張鶴之先生

張君云『鄙人獨力經商迄今三十載因勞心過度遂至力竭精疲年來且患背脊痠痛頭暈目眩四肢無力雖延醫調治章皆無效曾有友人談及彼前亦患此症賴韋廉士紅色補丸所治愈勸予試服予雖不信亦姑試之不料瓶甫竣暈眩即瘥繼服未幾諸病若失而且胃口大開精神倍滿現雖年屆知命身體更勝于前此眞貴藥之所賜也不勝銘感之至』

韋廉士紅色補丸補血健腦之功無分男女老幼無別春夏秋冬在此四十餘年中所治愈血虧腦弱消化不良未老先衰諸虛百損痠疾痛瘋以及婦科各症已不可勝數矣且爲熱病愈後調補之良方

價目每一瓶大洋一元五角每六瓶大洋八元遼東總發行上海江西路六十號韋廉士醫生藥局各埠藥房均有代售

韋廉士大醫生紅色補丸　DR. WILLIAMS' PINK PILLS FOR PALE PEOPLE

顧影自憐

美人之顧影自憐憐其美也若夫面疹斑剝則自自憐憐其醜耳女子如是男子亦然故如意膏療膚之功無分男女

四川成都青石橋南街一百另七號李君次壬云『鄙人面部患紅疹燥癢異常諸藥無效日漸蔓延最後擦用如意膏未及一週完全告愈此膏誠皮膚各症之聖藥也』

如意膏涼爽潤膚而又生肌消毒係韋廉士醫生藥局之出品凡經售西藥者均有出售或直向上海江西路六十號韋廉士醫生藥局函購每匣大洋六角每六匣大洋三元郵力在內收用郵票

滋血強肉 葡萄酒

赤玉牌葡萄酒

飲用赤玉最初之作用在胃因赤玉之絕大營養素唯有能增胃液之分泌完全推行消化力故每食前飲赤玉實爲切要者也

C 102

我的氣色眞好的極了

婦人妙藥『妹司丁』之効驗

請看我的臉上氣色　光澤而美　請看我的身體强壯有力　四肢温煖還是我賴妹司丁之功効而得之者　今特將我從前的身体　瘦如乾柴　臉上青色的實話　詳說于下　我記得十年之前　不知何故我的身體時見困倦　眠也不睡　食也無味　漸漸只見身体衰弱其初不以爲意　下雨颳風之前後　或於月經之前后　必見頭痛或見寒見冷　喉中乾渴　腹部作痛　又腹中結成一團　不知何物　我的心中著急起來　也請醫生來診脈　家中各人無不憂　慮我的身体　或請醫生　或買丸藥　囑我服之　我於初時異常歡喜　很聽人人的話　錢也費了　總不見什麼効驗　或心中也想定了　世間之藥與我無緣　醫生也不請　丸藥也亦不服了　過了五六年　自己摩四肢　只有一層皮裹看了骨頭　臉上更青而浮　日則不想食　夜則未合着眼而先夢　心間亂跳　我自己以爲不能治的　於是置之不理　剛剛有十年的時日毫無快樂　有一日來了一位　從日本回來的友　『閒談之中　一見我的臉上氣色　問我的病　簡捷說道　婦女患病　非服妹司丁不可　妹司丁能治婦女雜症　我在日本已見許多人得妹司丁之力　全治了其病　今幸得賣妹司丁的日本商人運至各國　我們中國　也有分售處　快買而服之　不可再誤時日了』　我聽友人之言　不甚相信　該友人又不足爲醫生　又不足知道我的症　我含笑而聽之耳　過了數日　忽然腹部痛的很利害　在床仰伏　實在難以抵著　其時我家的人說道　痛成如此　何不買妹司丁而試之　我於其時因痛實不知說甚麼　只得點頭而已　不一時　已買妹司丁回來　用滾水沖了　一盅飲了　略爲止痛　但於飲妹司丁之時我以爲是濃茶　止了痛之後　纔知道是妹司丁　於是連服了六天　食物知味　眠而無夢　腹中團結之物　似乎活動起來　如此再買妹司丁連服之　前後合計已有一個月之久　腹中團結之物　已不知從何去了　周氏等張氏說完了而曰　有之哉有之哉　丁妹司之功　非獨能治病症　如不受孕者服之亦得懷姙　以致今日常服妹司丁之婦女　於地球上實在不少　今已見請藥舖中　接收各地的人　服過妹司丁己得其效者　寄來的感謝書推積如山　今中國各地的藥舖　也有代售的其總售處就是　大連山縣通一丁目　順和公司大連支號

妹司丁藥價　六天分　金壹圓・十三天分　金貳圓・二十天分　金參圓

重症用特製　十天分　金參圓・二十天分　金[illegible]・一個月分　金八圓

經理所

奉天四平街 大德生大藥房　奉天鐘樓南 中西大藥房　奉天鼓樓南 歐美大藥房　奉天鼓樓南 永年大藥房　安東中富街 泉盛德記

鐵嶺鼓樓西 平記大藥房　長春北門外 中西大藥房　長春北門裡 興亞大藥房　遼陽什字街 天鉦成　營口二道街 中西大藥房　營口魚市口 五洲大藥房

錦口永世街 興亞大藥房　營口西大街 義興成余記　吉林糧米行 五洲大藥房　瓦房店新市街 德記大藥房　大連市監部通 華泰大藥房　大連市奧町 華西大藥房

西崗子永樂街 德記西棧　普蘭店平安街 德順藥房　金州城裡 德記藥棧　西崗子平和街 廣生堂　海城城裡 華西大藥房　鳳凰城南街 中西大藥房

天津估衣街 德記公司　北京大柵欄 華英大藥房　北京大柵欄 老德記藥房　北京前門外 中美大藥房　天津日租界 同春大藥房　其他各埠大藥房均有代售

人生之快樂與芳達嬉

我們人類首先保身體康健爲必要的事　西洋念書的人曾說過　康健之價最重貴　保全身體的康健　纔能知道人生的快樂　你看多年身在病床呻吟煩悶的人　若想得康健人生之快樂必速服芳達嬉是得康健之最捷徑也

身體常曉怯弱日日過不快樂的人及甚麼事都易倦之人

惱爲陽痿早漏遺精等　多年無子　夫婦間之無愛情的人

頭痛目暈欠頭腦明晰甚麼事都不完全做成的人　或者病後身體甚衰弱的人

至何時欲保想青年人們的元氣的人　或者減退視力　讀書力　記憶力　思考力　生殖力等人

須服用芳達嬉

芳達嬉是由多年苦心研究　所得之高貴藥配合而產出一種良藥也　作用司人生之總歡樂的男子睪丸女子卵巢　微妙的快刺戟　起情慾的衝動　而作全身機能之活潑旺盛血液之循環作用　所以有怯弱身體　將保爲康健之效　而他方面作用頭腦　使他的活動爲活潑　所以有發達智腦特別的效力　芳達嬉者配合從來未曾見過的高貴藥其效果　誠爲拔一頭地也

芳達嬉藥價　每盒五元半打二十八元一打五十五元

總經理處　大連市山縣通九十一番地　順和公司藥房

補血益腦回春秘藥

芳達嬉

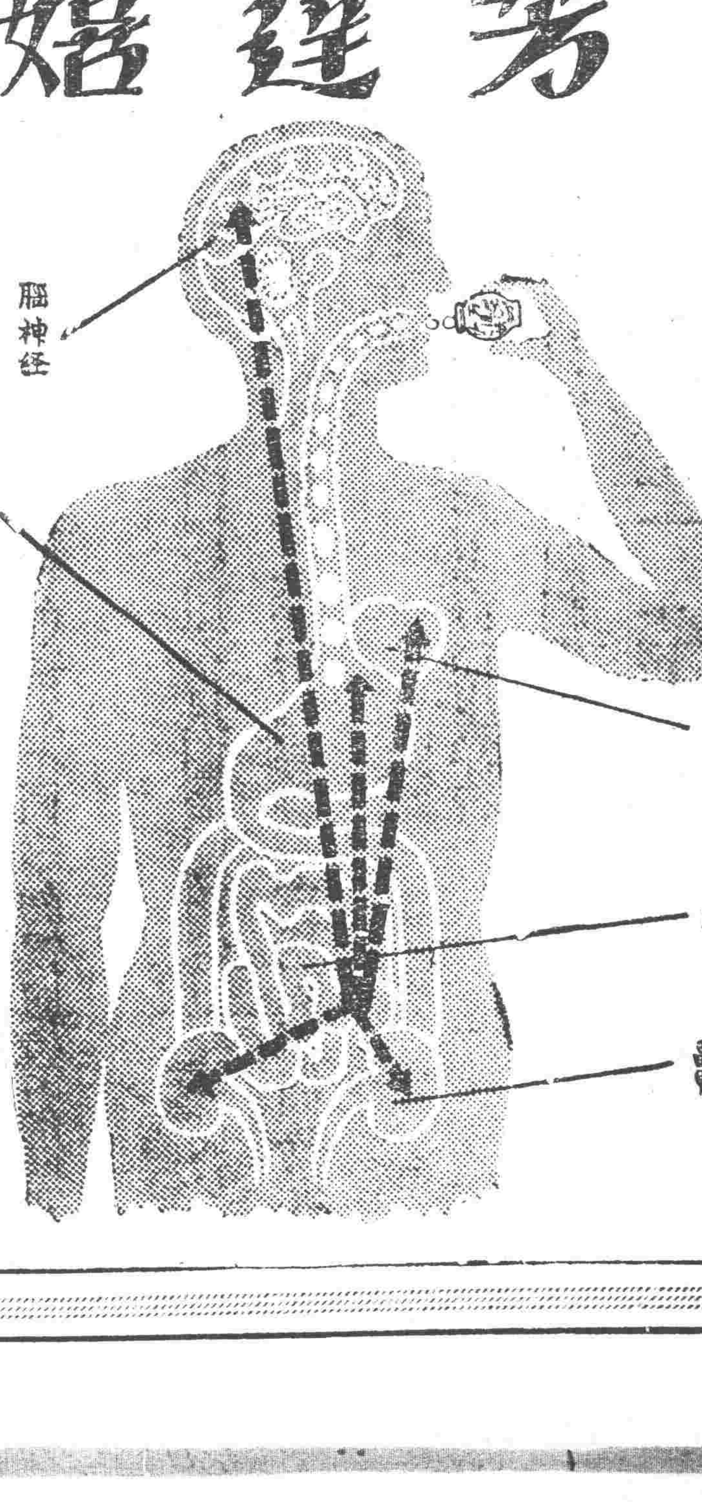

經理處

芳達嬉者各道大藥房均有代售

大連監部通華泰大藥房　大連山奧町華西大藥房　大連西崗子德記西棧　大連西崗子大德記藥房　大連小崗子同德藥局　大連西通濟生藥公司　大連西崗子德記全棧

金州南大街康德記藥房　洮南興隆街和發順藥房　營口二道街中西大藥房　營口西魚市五洲大藥房　營口永世街營口大藥所　遼陽西大街義和堂藥房　奉天小西關新新大藥房

奉天鐘樓南大成大藥房　奉天鼓樓南五洲大藥房　奉天小西關東北大藥房　奉天四平街大德生藥房　奉天小西門陳記藥房　鐵嶺西門裡義和西櫃　長春北門外中西大藥房

長春五馬路泰和祥藥房　哈爾濱道外泰華西藥房　哈爾濱道外寶球大藥房　吉林糧米行五洲大藥房　安東中富街東益增遠　安東道署街瑞祥泰藥房　普蘭店豐榮街康德記

▲長春▼

教界秋季運動會

本埠教育界現因時值秋令天高氣清正好運動之時光特於十三日午前十二時在二區一校操場召集全城學生開運動會以資活潑精神強壯身體場內設有給獎部如優勝者當給獎品用資鼓勵云

請設立女子師範

本埠女生張振坤擬在城內設立女子簡易師範藉發展女界教育之一助現已擬定簡章懇請縣政府備案馮縣長批示該氏所請事關重要不能擅專候令教育局教育會財務處等機關共同核議再奪云

▲吉林▼

吉林縣戶口調查

吉林縣居吉林全省各縣之首位於本省西南隅縣城爲縣之中心點正東接額穆縣以小孤家子爲界距城二百廿里東南至南樓接額穆縣距城一百五十里東北是連舒蘭縣界[illegible]屯爲界距城一百卅里西北與長春縣毘連距城一百五十里正北與德惠縣毘連距城二百里均以松花江爲界西南與双陽縣毘連以伊通河爲界西一百五十里西南與磐石縣毘連以大河川爲界東南與[illegible]縣一百卅里綜爲界中界[illegible]全縣計有大小村屯[illegible]十六萬[illegible]四廿戶男丁卅[illegible]女丁卅一萬一千一百九十五口共計六十八萬六千零六十九名各計十區每區設公安分所與保衛團辦理地方行政維持人民治安茲將各區距離及戶口數目列下第一區係城街住東北距城七十里正附九千一百四十六戶男女六萬四千零六十八口第二區其境東住正北距城一百五十里正附一萬五千四百卅戶男女十一萬零七千四百七十二名第三區樺皮廠住西北距城七十正附一萬四千一百四十八戶男女十萬零一千八百八十六口第四區台二道溝住西北距城一百卅里正附一萬零二百八十戶男女七萬七千六百十九口第五區名路河住正西距城一百二十里正附一萬五千一百零六戶男女十萬九千七百卅四口第六區双河鎮住西南距城一百二十里正附六千八百四十三戶男女四萬八千八百五十九口第七區官馬山住正南距城九十里正附八千九百三十六戶男女六萬五千一百二十四口第八區旺起屯住東南距城八十里正附九千九百一十四戶男女三萬七千七百九十一口第九區阿什哈達住東南距城二十五里正附七千零二十八戶男女九千七百二十九口第十區江密峯住正東距城五十里正附六千八百零三戶男女四萬三千八百零七口

秋季賽球之結果

省立通俗教育館體育部舉行之秋季隊球足球棒球比賽會其隊球比賽已於十一日下午二時在公衆運動場開賽十四日續賽十七日決賽足球定月之廿二日上午十時在東關第五中學體育場比賽廿八九續賽十月六日決賽棒球定於月之廿五日下午二時假五中體育場開賽十月五日決賽茲將其比賽次序及月之十一日隊球第一次比賽結果并錄如下

▲隊球 九月十一日第一場第一次吉大與一師一師勝第二次五中與縣中五中勝第二場第一次省模與附小省模勝第二次縣模與縣二縣二勝十四日第一場第一次織文與文光第二次一中與三一第二場第一次縣模縣二勝隊與縣一十七日決賽第一場第一次甲組第二次女子部第二場第一次乙組第二次丙組

▲足球 九月二十二日星期日上午十時開賽第一次一師與青年會第二次縣中與文光二十八日下午二時起賽吉大與一中廿九日上午十時起賽第一次五中與織文第二次縣二與附小第三次省模與縣一十月一日吉大一中勝隊與三一隊六日上午十時決賽第一次甲組第二次乙組第三次丙組

▲棒球 九月廿五日下午二時仍在五中體育場比賽吉大與五中十月五日下午二時棒球決賽

馮大義勇隊過吉

遼寧馮庸大學義勇隊爲赴東路綏芬助剿逆吉東北陸軍作戰於十三日早由瀋海路搭乘吉海路於當日下午七時到吉經張副司令官派副官招待當晚於北山下露宿隨於十四日早乘吉長車轉赴東路云

▲營口▼

公佈刑事自訴法

地方法院奉高等法院令略謂奉司法部令內開案查刑事自訴法第三百卅七條所規定之自訴法原爲節省手續起見嗣頒布施行後乃公佈之後人民尚多不明瞭此項自訴之規定仰即轉飭所屬嗣後凡關於刑事訴訟有合於刑訴第三百卅七條內左列二欵之一者應由值日檢察官指示令其赴法院自行訴訟二欵之規定即初級法院管轄之直接侵害個人法益罪爲第一欵告訴乃論之罪爲第二欵均得適用自訴法各關切公佈等情法院奉令後當即揭佈告張貼通衢俾衆週知云

機業工人請優遇

營口埠機業工人自創業以來近年曾因經濟恐慌十九[illegible]於資本而從事手工業之工作是以工人頗數實占全埠人口十分之六七但類皆因資本金過低極受小資本家之壓迫故生活頗極困難所設開各工廠以機織布工廠二百餘家之工人二千餘名因迫於物品錢毛[illegible]過微薄在前[illegible]代表名開機業工人聯合會除請[illegible]工廠允予加工資外并提出改良待遇[illegible]工及救濟工人辦法三條[illegible]乃擬成立機織業工會以資互輔面便進行茲將其要求改良遇辦法列後（一）各工廠僱用工人之薪金[illegible]一如有變[illegible]得取機業工會之同意（二）工人非已解僱他廠不得聘請雇用（三）工人遇有疾病時應照救濟工人法實行由分納救濟金大工場每月增給補助金現洋五元小工場一元救欵交付機業工會由會聘請當任醫生一名并設備藥品担任治療工人及工人家屬之疾病不再收費云

商工會選舉委員

本埠總商會奉令改組商工委員會業經各業公會具呈縣調查完竣籌備進行等情已誌前報茲聞此項選舉刻已由該會定於月之十三日舉行昨已分別函知各業被選人若將選票填寫完竣送交該會以免自誤云

牲畜稅又行加徵

稅捐徵收局令飭所屬各分局卡略謂奉財政廳令內開查自錢法毛荒後牲畜價格因而一漲數倍畜價既漲稅收亦應另定用重稅收以裕省庫茲特請准省委會將騾稅每頭定爲奉大洋三千二百元馬稅每匹奉大洋三千元驢猪每頭一千元羊每隻五百元仰知照云

清鄉罰欵改提成

縣政府奉公安局管理處略謂清鄉罰欵提成向定歸縣一成解處五城早經實行在案惟如此解提於各縣清鄉上殊感不力故特呈請省委員會議決將清鄉罰欵改爲二成解處四成留縣俾重賞之下能買清鄉自認眞服務之勇以便早著清鄉之成績

▲遼陽▼

禁縣長藉詞請假

縣政府近奉省府令開縣知事爲一縣之主官應如何慎重職事乃竟有假借名義因公來省或因病請假者殊屬瀆職亦機故特通令各縣嗣後不准藉詞請假或進省如遇有重要事故須先電請核准後方可進省云

呈報到校學生數

縣教育局以每値開學例應視查各校職員及學生到校數目以便報告教育局日前特赴各校視查終了造表並日昨（四日）呈報云

令整頓地方公欵

縣府奉財政廳令開各縣公欵處已改爲財政局各局長亦已就任茲特通令各局長對于公欵須力加整頓不准稍有徇私故縱等因石縣長已令行財政局長遵照云

▲鞍山▼

飭報物價

縣商務會八月廿一日奉省財政廳調令飭將縣內大小商號買賣各種特品價格若干詳爲報告該會遵即傳知各商號一律開單以便呈報云

負債潛逃

本站鐵道東八封溝東平康里妓館常搭住妓女南紡年已而立貌亦平庸因事由不住所拉外債及印字錢現洋七百餘元無法償還竟於昨日早八時許與窰主不備潛逃經人報告公安分局隨時尾追早已遠颺矣

注重節防

本站鐵道東農商自衛團隊長武恩卿近因時局不靖胡匪出沒地當該隊長爲注重節關起見特帶團丁十餘名沿街巡查以免匪類之徒乘機擾亂治安云

▲安東▼

新義州領事易人

本埠隔岸朝鮮新義州中華領事館前因領事調轉遺缺暫由副領事周韵郎代理現在周君又經國府調回任用委任陸兆麟氏繼任茲聞陸君帶隨員二名於日昨抵安當即赴義州接收視事云

公安局領到新槍

安東縣公安局前因邇有槍枝多已不堪使用現値時局之際實恐貽誤事機特呈請管理處核准發給新槍壹百支該局派員晉省領取於日昨運回安埠當即分發各局隊應用云

委任稽查

安東縣公所前因應局正政範圍緣市政警備處該所取銷劃歸處內辦理現已就緒該處現爲稽查業商便利起見於日昨特委前縣公所守衛裕峰爲蔬圃稽查指司調查菜蔬輪入以免漏捐劉君即日奉令到處任職云

捕獲胡匪

本埠隱江路流兆任家於日昨午前兩點時突有胡匪四人分持木棒跳牆入院踢門進屋正在搶奪當該氏父子四人一面抵抗一面吹角報警該匪見難得手遂出門分路而逃事主尾追適遇夏巡長前來前後堵截被匪擊傷幸來一警始捕獲一匪名鄒福山帶所訊問後又將逸匪鞠小四捕獲當將二匪送交公安局訊辦並通令各局隊協緝在逃二匪云

新築香巢

本埠附屬地內居住三等娼窰已有新安里甃安里等處現在四道橋側經日商辻由行建築紅磚房百餘間備作娼窰定名爲榮安里四外散居之娼妓陸續遷入日昨爲各妓館開幕之期鞭炮齊鳴游人如織各妓女爭妍鬥俏異常熱鬧云

▲大連▼

法國巡洋艦入港

近來各國軍艦時來大連入港停泊十二日午前七時半法國裝甲巡洋艦一萬五千噸入港係由烟台開來艦上士官廿二名艦員七百廿二名艦長傳安其大佐稱約四日間之勾留期間上海開去在此只爲補充燃料於此日中尙擬拜訪民政署長及市長作正式之訪問云

定期展覽名書畫

上海書畫商蔣春元刻由中國南部各處蒐集唐宋元明清歷代名人書畫多件定於十四十五兩日在北大山通大每舘陳列展覽並有現代之吳昌碩王一亭之書畫同時陳列以供同好之鑒賞云

俄畫家展覽作品

俄國畫家薩夫克諾夫氏之油畫展覽會擬十三十四兩日假滿鐵社員俱樂部開會薩氏帝政時代於莫斯克美術學校畢業當革命之時即來滿洲爲繪畫之研究現居於遼寧刻來大連經該國之畫家多人勉勵將所有得意作品陳列展覽以滋觀摩計將人物風景得意之作約六十餘件陳列並將父所給之宗教畫陳列以供同好云

滿電協會開會式

滿洲電氣協會之開會式擬於本月廿一日午後假大和飯店開總會開會後由遞信省電氣局相原技師招聘開講演會且於午後六時在該飯店開祝賀會招待關係者約二百五十名云

老少男女大激戰

市內永安街一六四番地當商姚志山年六十歲十二日午前十時小崗子新起街十七番地苦力頭王永成年卅八歲找向姚志田爭吵彼時姚妻二人加入王永成勢孤遂與其妻胡氏赶到援遂開始總攻男女各受損傷[illegible]双方各受損傷姚志田之娘子軍亦均負傷同人博愛醫院診療[illegible]王永成一人乘機逃逸[illegible]

▲旅順▼

長官北上

關東廳新任太田長官於十二日午前七時三十分由旅順起程赴西滿鐵課長小林秘書官中島翻譯官同伴等乘車北上視察沿線鐵路風景狀況約兩星期返旅順云

臨時會議

旅順市池月町華商公議會於七月十日午後三時許召集董事評議員開臨時會議討論市一條以前任董事魏鳴岐之遺缺推爲火神廟大后宮和商交興木會管理云

▲海城▼

驗秋季清潔檢查期

本埠驗秋季清潔日期日警署長前田信二氏已佈告商民等於九月廿四日起直轄及孫家街南鐵路派出所部內一同九月廿五日檢查褐塲大街及南舊街第二組及民宅各警察派出所檢驗北三街與原大街各警察官吏派出所部內於九月廿七日檢驗昌圖鐵道南及中國滿洲各警察派出所轄各地於九月廿八日檢驗昌圖鐵道西及馬仲河金滿子各警察官吏派出所部內各在云

一產三胎

邑西南上夾河村廚工祁永順之妻年近四旬於古曆七月廿四夜八時許產一女面徵赤及十二時又產一女面徵赤及十二時產一男膚色白三嬰兒雖未彌月而體格豐肥惟祁某家寒其妻又老乳水不足恐此三兒有不育之欵論者多謂該婦若隸籍法國必獲重賞嬰兒乳食國家尤能補助望我國提倡民族主義者注意及之

巨匪伏法

公安局於前數日獲得巨匪程魁純號三省業誌各報日昨縣署奉上案令實行槍決該匪臨就刑時談笑自若賊氣猶存觀者多贊其揚氣自豪不愧好漢子噫人之將死良心猶不發現是至死不悟也而反以此爲好漢子何怪其世風日下哉

▲鐵嶺▼

省令禁棉花出境

縣府奉省令開紡紗廠需用棉花甚多應限制棉花出境以免該廠需用缺乏之故特通令各縣知事照辦嗣後對於棉花一項嚴禁出境以免紡紗廠需用受其影響云

▲昌圖金家屯▼

局長撤換

本街第四區公安局分局長郭玉衡被撤遺缺另委溫寶泉接充已於日昨到差視事矣

▲開原▼

女中校校長人選

開邑北街周家胡同女子中學校及高初兩級校長張四維因年近花甲不能操勞於暑假時呈請辭職術局長再四挽留張氏辭意堅決已行照准遺席查女學關係重要非遴選品格高尚者不可現經教育局委任劉尙文爲該校校長於昨十二日已行抵校視事矣

▲范家屯▼

農民慘斃

本站前屯劉荒子現年四旬務農爲業於本月六日持木棒赴站北郭家村窩門行至村南突有步匪四名荒疑林手劫財用棒攻擊致觸匪怒用槍將劉擊斃經人報告匪已遠逃能否破案容訪再誌

▲三林站▼

攤欵不公

赤俄扰犯國境出征軍所需車輛均由各縣籌送源備需應備車八十輛分配界五十輛商界三十輛昨經縣商會計算車欵需現洋一萬九千二百元每輛攤太平川街門台英林兩站等處現洋三千二百元應處東三林兩站每商號不逾十條戶攤現洋九百六十元三林站大小商三戶應攤現洋三百廿元每戶平均一百零六元六角按此比較三林商號虎攤派車欵可謂公云

兵匪激戰

昨十二日玻璃山站南六里許某屯突來馬賊一百餘名由遼源公安隊騎兵隊及各兵等三百餘名出午到晚激戰十餘時斃匪四名活捉二名農民大小三口均中流彈身死殊堪惋惜云

▲通遼▼

憲兵隊長又易委

東北憲兵第六中隊第二分隊長趙某任職未久日昨調省另委遣缺經總部遴選憲兵科勾雅忱接充聞勾氏青年穩重頗有經驗將來通邑軍界必當軍紀嚴明云

軋死幼女

新開胡同成衣局之六歲幼女上街行至北口適於德店前被大車由頭部軋傷立即斃命當經縣政府檢舉命先掩埋聽候核辦又經人雙方解和能否完結容訪再誌

局長濟貧

教育局長馬慶五因昨來難民三千名內有男子受病已故無法埋葬馬君特出現洋十五元顧人掩埋災民聞悉莫不感激馬氏之德政云

▲桓仁▼

大仙治病

邑東關商號王豐德少東家王克章年方弱冠遊學瀋水今春偶得瘵疾曾經校醫囑服金鷄納霜治愈暑假旋里到家後病復發較前尤重雖經多醫調治服藥罔效後請本城王春廷之婦人（係巫醫）焚香邀請大仙姑臨身診斷日此病係飲冰糕所致則病原先痼後據今已變成浸陣之不急早醫治其病危矣如是懇求仙姑大施仙術賜方服藥日經一日刻已病魔離身完全痊愈如是仙姑之名大著知者無不謂仙姑爲神醫云

▲西豐▼

王團長赴黑剿匪

駐防西豐遼寧騎兵第一團團長王聘三奉上峯電諭由縣有大股胡匪擾害人民令率隊往剿王團長當即整隊帶三四兩連勇幹之兵三百餘名于十一日早六時出發赴西安縣乘瀋海龍車前往諒此小醜不難一鼓蕩平云

馮縣長會議防務

西豐縣政府於十一日招集公安局長毛煥章及公安隊長商會長詳核公安隊所駐地域並行政警察嚴查黨匪事宜通飭各公安隊長及各分局長遵照施行以保公安而重防務云

六區分局長易人

西豐縣第六分局長丁品三請假他就遺席經局長毛煥章另委精明強幹之周玉成前往接替聞周氏奉委後當即前往接收視事矣

趙校長擴充學級

西豐縣部家店公立高小校校長趙子新自客秋接辦以來該校大有起色除原有高小四級學生外暑假開學增添一級趙氏呈請教育局長張羽用核准添聘教習二名可謂辦學有力云

▲蘇家屯▼

秋祭盛誌

本月九十兩日爲日本神社秋祭之期本驛日人沿途懸燈掛彩並按家樂慶祝夜晚又在神社表演日劇以答神庥是晚中日士女觀者甚夥頗極一時之盛云

扯燈糾葛

本驛日本神社大祭之日沿途所掛紙燈上繪花草甚多內有一燈繩有傅寶發之妻施張闔與其中秋夜演送情並余王八一個上書是傅寶發燈該燈傳乃弟寶財暨見以顏面古一瞥見將傳寶財撤往欲行動武後由好事之日人出爲排解始行了事云

▲東豐▼

公安隊剿匪捷音

東豐縣屬那腰寨屯地兵匪激戰陣亡官兵已誌前報最近縣北大沙河一帶又發生匪人綁擄女票之事係郭成有之妻郭莊氏報告到縣縣長王冠吾大爲震怒當即勒令公安宋局長督飭公安隊剋日痛剿早日肅清以靖地面宋局長遵即督同大隊附周魁英督率各隊分路出發以期搜剿向奉格斃一匪得槍兩支匪勢不支立即逃之股匪相遇出行接仗戰數小時當場房功宋局長率隊追剿與匪亡項隊長相遇適逢匪犯六名草獲救回女票郭莊氏捷報頗傳人心稍安宋局長陳當將救回人票及格斃匪犯情形及出力隊長等分別呈報縣政府核辦云

圖書館之新設施

東豐縣長王冠吾以圖書館於社會教育爲當今之急務異常注意以爲通俗教育館在教育局院內民衆不能廣閱收效甚鮮實等於虛設當即籌劃分立以重通俗教育撥發鉅欵修葺財神廟前教育會房十四間委任劉懋文爲館長籌備其事庶村鳩工脩葺兩月修理完竣煥然一新實行遷入劉館長秉承縣長論示悉心工作不辭勞瘁廣購各種新書報章以資灌輸新知內分閱書室閱報社任民衆瀏覽設備完善秩序井井以致每日民衆前往閱書報絡繹不絕成績斐然可觀該地址適中有益民衆皆王縣長熱心教育得享幸福均頌爲萬家生佛云

崔局長宴會各界

東豐縣財政局長崔顯廷自任事以來市經月餘悉心整理以期改進爲聯絡官民感情以資交換知識特於九月十一日在局席請十縣長縣政府周千高三科長廿副主度行政會員各機關首領等三十餘人衣冠楚楚濟濟一堂賓主言歡杯盤交錯極一時之盛云

▲西安▼

齊縣長點驗鄉團

西安縣政府齊縣長以前者曾經明令通飭各區村村長副等一律成立鄉團以資保衛鄉閭之安寧秩序在案前因七區天馬村未成立鄉團致有學生被綁之事發生殊屬非是於月之十一日經齊縣長率領騎從躬往縣境第五區砲手堆子鎮街內點驗鄉團以昭核實而重治安云

縣農會開成立會

西安縣農會前者經齊縣長遵照農礦部規定章程召集全境一百三十六村農務會員連同城鄉共百四十人依法投票選出常秀山馬子玉爲農會長在案已誌本報於前者經常馬二會長邀知各界於月之十一日午前在農會開正式成立會是日政法學財郵電各機關商務教育各法團首領地方各士紳均到場會長常秀山讀總理遺囑後即報告該會自選會長後籌設會所及各種經過情形此次開正式成立會俾該會一切應辦事項早爲進行報告畢爲齊興華縣長路農會人士訓詞大致則謂地方有農會與商務教育等會相同團結人心佐助治理其關係重要惟農務會爲最要查中國自古以來則爲以農立國邇至今日吾國之農事大有不如東西洋各國農業之勢其原因即爲一般人對於農業恬淡漠視之反面觀之如美利堅所產各種植物其蘿蔔一類較吾國者約大七八倍吾國何以小美國何以大不過美國學者對於農事加以研究指導農民吾國智識階級者若能對於農事研究領導農民定能較各國農事爲優此則對農事而言若與商務教育等會互相聯合佐助縣政府施行庶政本縣長向抱政治無不開誠布公本縣長實有厚望焉云云繼由各縣長訓詞畢即行攝影以爲該會成立之紀念云

王督學視查鄉校

西安縣督學王馨一於前者到安時即分往城內男女師範縣立初級中學以及第一二三四五等縣立小學校亦已視查完竣因邊遠之各區村學校暫時靑紗障未倒不能前往視查近日王督學將附郭各村如大小霧山村城東西各村等小學校先行視查以便指示改進而資呈報云

糧秣廠結束軍草

西安縣政府於民國十六年時即奉東北[illegible]糧秣廠令飭各區村儲購軍草存儲於北門裡於上年因需有徵用之函到經齊興華縣長分令全縣八區每區各舉一公正村長到縣城內經理運發軍草事項如有欠款尾欠之草等事以免從中舞弊而期八月間將此項軍草辦理結束云

▲北鎮▼

李縣長督隊擊匪

本邑入夏以來籌辦匪四起綁擄案件層見疊出查縣西北林業公司地方林深久爲盜匪淵藪若不力除巢穴難期平靖縣長李萬里特請各界議決電調聯村團兵於十一日晚九點鐘與單二團長督隊一百餘名分三路出發剿擊以期肅清匪類云

▲綏中▼

姚旅長來綏檢閱

駐興綏陸軍第二十五旅旅長孫旭昌升任公安管理處處長遺席經當局特任姚東藩繼任姚氏就職後擬將所屬軍隊加以檢閱俾便訓練故於月之十二日由興城旅部搭車來綏檢閱該旅第二十一團各部隊伍云

新粮上市

本邑由春徂夏蝗旱爲災禾苗受害影響殊深幸自七月以後雨水調和田苗轉興秋收方始有望茲已大秋告成新粮相繼登市收成頗佳殊堪慶幸本日十一粮集上市十餘輛行情平穩小米每斗二元三角苞米一元九角靑豆二元一角糜子二元

▲松山鎮▼

郵政局收入銳減

錦邑郵局原係二等現經郵政管理局調查大有發展之希望故於四個月以前改爲一等郵局運到投信便甬按設通衢局內員役均照一等局薪俸捐客遇郵料自郵包徵收稅捐投郵者日零碎郵件外其大宗皮貨一概不見郵局進欵大爲銳減不如二等以致局長頓起恐慌近日親謁商會長磋商請求稅局撤銷郵便稅等情能否辦到俟訪再誌

巡長被控

鎮東大凌河公安第七區新莊子分所長張作賓到差以來終日計畫來財每遇各村發生口角細故嚴加干涉栽贓訛人詐取金錢一萬餘元林米洋而不在其內致惹界內農民李春元等舍冤來錦於十二日在地方法院起訴如何查辦俟訪續誌

▲榆樹縣▼

通俗教育館革新

本縣通俗教育館創設多年毫無成績自去歲孫樹廷館長接事後極力經營該館分書報講演兩部各設主任一人復增添進行講員四人對於書報部內設備古今書籍不下四五百種報紙雜誌應有盡有每日閱覽人數總在四十人以上講演部每日除室內講演外又實行露天講演主任及講員等亦均實力工作所以每届講演聽講者非常擁擠云

▲扶餘▼

商會主席已選出

本邑商會之改選因有黨派關係以致醞釀數日於七日始行投票完畢開匭計由商得票一百六十三當選爲主席康煥章李祺當選爲常務委員胡明等十二人當選爲執行委員但此後有無爭執尙難預測

米珠薪桂

延因中俄交涉緊張柴米因之暴漲小米每斗四百餘吊毛柴每百五百餘吊粳米每斗一千以上吊價小而且生活程度日高一般勞工生活者莫不大感難以維持云

綁去人票

本邑西門外盧姓有牛數條車一輛月之七日該盧某牧牛於北門外白骨廟前忽來匪人四五名竟將盧某架去當時牛均先後逃回家人方知有異報知公安第四分所但匪已遠颺無從拘獲後當如何容訪續誌

▲拉林▼

商民呈請設治

拉林倉爲滿清最古之城按旗制倉設協領一員司理務旋爲廢以還拉林雖屬於鎭然地方寬廣遷行政調查第八區管轄四千戶居民拾萬口以上地畝十餘萬垧左右若將第九區劃歸拉林以內人口地畝自應加多其地面約計東西二百餘里南北八十餘里請縣設治是否裕如是以本埠農商兩會業經聯名呈請省政府懇將拉林改設縣治以圖發展而謀福利云

秘密賭窟

有平允亭者好交遊所以軍警團兵常向其要求代爲設賭因其開設後有平房數間釋備招待賭要之用每日抽頭萬餘吊自春至秋未嘗間斷任何官憲亦不知闇中有如許熱鬧之賭局前有王溝子某君在公安局指控因其防備嚴密如何了結未得採悉

▲富錦▼

李旅長旋富佈防

依蘭李鎮守使派同江視察陸地防俄線於九月五日旋富下欄該司令部至六日早九鐘親蒞本街商會傳集商農兩界公開會議討論佈置冬防預定七日早四鐘往本城東南烏耳古力山勘查地勢將設砲臺更往城東古北拉屯視察駐兵隸佈防務云

沈司令封鎖江口

據聞日前海軍司令沈鴻烈派同江後下網江亨軍艦中語誡各艦官佐士兵親佈防務將日前所佈之防完全變更復將小黑河口封鎖完固現又運到封鎖三江口鐵架等器械將三江口封鎖云

▲延吉▼

商埠局候令交代

延吉公安局第五分局長郝秉鈞奉令來延茲聞龍井村商埠局因夫奉到省政府明令尙未交代新任郝局長現已來延候奉到省府明令再行前往接替云

砲兵連奉令出發

駐河南陸軍第十三旅迫擊砲兵連整裝待命已誌前報旋於九月八日該連等奉到出發命令當即帶隊前往延吉一帶進發以增國防云

連附易人

駐三道溝陸軍第六十三團一營四連連附因事撤差遺缺派該團差遣陸國文升充已於日昨接委清楚視事云

攜欵潛逃

小南溝住戶郝萬年吊出外數年爲人傭工頗有餘積現娶冰人說妥韓姓女爲妻過門以後頗稱和睦詎料近日因細故口角不時反目昨（九月七日晚十一時）該婦乘隙將所存之欵官帖七萬吊悉數携出潛逃云

催報戶口

延吉縣公安局長派員分別調查界內秋季戶口現屆呈報之期各員多有未會查報來局者遂於日昨令行各員速即查報以便彙報云

▲拜泉▼

院長仁明

地方法院郭院長自蒞任以來對於地方民刑訴訟案件無不息自立分速予完結勿使積訟不休以免拖累是以該院迄今並無積案故一般民衆僉稱院長仁明聽斷神速

鄉愚毆警

日昨一農人行至南門裡大街與站崗警士言語失和大肆吵嚷不意該農人竟敢動武即將警士扭住手批其頰經從旁觀者拉開該警正欲將動武之農人帶往公安局以分皂白詎巧該農人之父趕到警士向其分辯伊子即何野蠻該老者恐怕警毆打不能動轉嗣經該管巡官到場爲各農人之父拍至店內調治如此結果該站崗警士卅乃杜言耶

▲青岡▼

保安隊出發剿匪

日前保安第六分隊於傍晚出發在城東南某高糧地內與匪相遇双方開槍射擊歷一小時許匪勢不支潛行逃去因時值夜半天氣昏黑致難尋覓僅打下洋炮一顆日昨中隊長高壽山又派第五分隊全部與駐穫祥之第四分隊半部均徒步出發於縣東北一帶游擊云

管獄員拜訪各界

管獄員歷鈞符請准長假遺缺經上峯委馬藻臣來青接替曾載前報茲馬君業將獄內事宜接收就緒於今晨親赴各機關投刺拜訪云

胡匪解望

駐青保安第五大隊第二中隊長高壽山對於匪警嚴加防範不遺餘力除夜間設卡巡邏外鄉間有報匪警者即派隊往剿以故先後捉獲李景堂等胡匪六人經該隊長訊問後於九日晨九時派隊解赴望奎第五大隊云

▲肇東▼

市房落價

肇東縣城自設治以來各種商業日見起色當十五六年間市房多不足用近二年間不知因何緣故大商號歇業三四處小舖亦荒閉不少房間落價無人顧問云

米價日高

肇東自春至秋三日一雨田苗旺盛比往年雨水調和據鄉間來人云五谷皆秀而實但目下各種粮米價竟比前高出一倍如再漲價貧民實難生活矣

▲林甸▼

更換局長

林甸教育局長任卓麟因有他就業已辭職遺缺由教育廳委張某接充現已來林視事矣

難民來林

林甸公安局長孟得春近奉省令撥來難民一千五百名於九月二日到林派警分住各店飲食由商會供給第二日孟局長飭警分送各區看各區長設法安插云

稽查獲賭

縣政府稽查員唐宗申日前帶兵赴彭家地房子西屯辦案查獲該屯趙醫生家中牌局一夥當將賭犯帶縣聞趙某久設賭局必須重懲以儆效尤云

▲綏化▼

違警揭示

公安第一分局長王東陽對管界內行使職權頗取嚴格自七月份起至八月份止計兩個月內所辦違警案有十二起之多共罰欵大洋四十八元除列表呈報該管機關外並照例布告週知云

佩槍嫌疑

有劉傻子者兩月前自城內到鄉日前被保安隊兒其攜帶匣槍擎獲現正羈押大隊部中從嚴調查結果如何訪明再誌

麥粉漲價

本邑麥粉向有兩種一火磨製一土法製近年以來二者均經漲價每觔增加江錢至三四吊之譜故一般市民莫不同聲叫苦以爲生活困難云

▲呼蘭▼

秋丁祀孔

教育局以月之九日爲秋丁祭祀至聖先師孔子之期孔廟工程尙未完竣暫在局內搭棚供奉神位各校師生及各機關均於九時前往至祭鼓樂齊奏行三鞠躬禮並放假一日云

鎗決盜匪

縣政府呈請省府爲匪人富有德確實爲匪供認不諱奉省電就地正法乃於八日綁赴法場槍決示衆云

保董獲匪

邑北黃土崗屯保衛團保董孫德清爲匪人熾擾妨害地方乃於月之一日率兵埋卡晝夜巡邏乃於月之三日與匪接戰身先士卒擊下肉票一名匪即遠颺不意是日午後又獲賊探一名（俗爲拉大草者）該匪身服單衣手執鐮刀蘇袋盛繩一條遍街遊行後被兵士查覺供認伊係爲匪探聽不諱立即加刑送交縣政府嚴押候訊云

逮捕女巫

本邑南街李某房院內住有女巫自稱能仙者向爲迷信之婦女所信仰請求療病絡繹不絕九月五日正値跳神之際被一分局長周某喜帶巡長捕獲立即神威不振魂飛千里卒被逮捕至分局審訊罰辦以儆効尤云

▲望奎▼

公安分隊長對調

望奎公安局局長劉鏡濤爲黙劑人位起見將城內一區第一分局長李文義與通埠三區分局長李樹棠互相對調想兩該分局長各有所長到差後必有一番振作云

今日之藝界

遼寧廣播無線電台

演藝節目不取分資須先一日午前送到

下午

七點三十分	外國唱片
七點四十分	中國唱片
七點五十分	東北各埠行情
七點五十五分	中外新聞
七點五十八分	時事報告
八點	中俄交涉新聞
八點五十分	氣象預告
八點五十五分	廣播消息
九點	游藝廣播戲曲

萬國牌載重

注意 鐵筋・油毡・門鎖 衛生用具 大批現貨出售

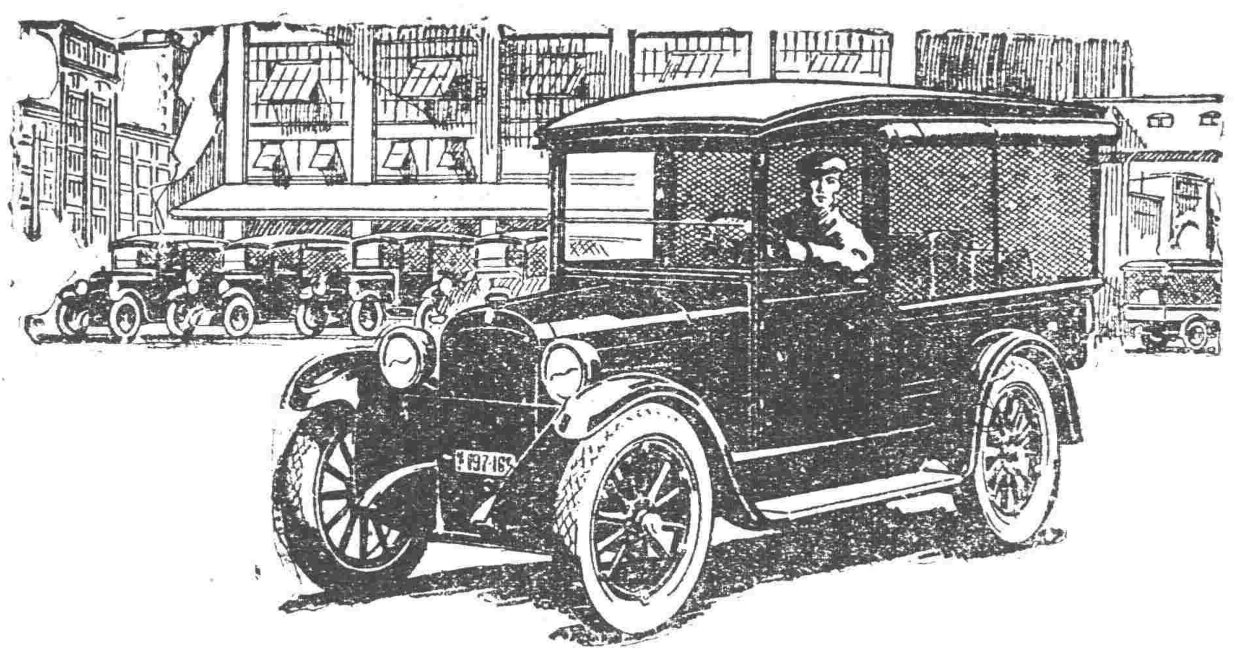

注意 敝公司收買五金礦產凡在東省一帶領有照礦及金銀銅鉛等礦權無力開採者可至敝公司接洽

電話 一五六一 二二二五號

賣紅磚

多小窰近工業區

大批現貨

到馬路灣總公司接洽

多小公司啓

電話 一五六二 二一五二 一八六三

▲君▲患▲肝▲火▲否

▲我▲有▲潤▲腸▲丸

肝火中燒・最易激怒・世人往往因小不忍而亂大謀者・由於憤怒・實由於肝火・

君有肝火否・盍服第威德潤腸丸以平之・藥料完全植物質・毫無刺激作用・日服二粒・肝氣不作・祝君前途更多勝利・

價格低廉祇售兩角

第威德潤腸丸

各大藥房均有出售

波碼脫
棉香油

現代美髮佳料

金鶴頭油

▲本品乃物性質
一純粹
一毛素榨取之長透性
一黑髮之不完性
一芳香之不變性
所有右列各點皆不許他之追從之名品也

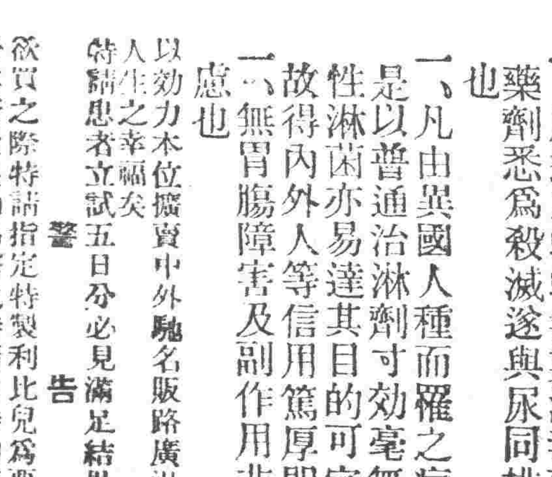

男女五淋白濁一盒断根

利比兒

特製利比兒之效能冠於治淋藥中獨爲巍然鶴立鷄群之理由

不但精選强力殺菌性藥劑且尤施以特殊之技術依科學之力調配合理的與一般治淋藥迥然不同故由腸粘膜之吸收作用極行迅速服後之効果最爲銳敏顯著也

本劑之優良點

一、服藥翌朝尿色即變藍色排放强烈利比兒之臭氣

一、尿道之蠕蠕無數淋毒菌因爲基於此化學的變化藥劑悉爲殺滅遂與尿同排出矣故膿痛猶如夢以去也

一、凡由異國人種而罹之病毒尤帶猛毒性極爲頑固是以普通治淋劑寸効毫無然特製利比兒對此猛毒性淋菌亦易達其目的可完成病菌之絕滅効驗故得內外人等信用篤厚即爲此也

一、無胃腸障害及副作用非特神効迅速且無他害之慮也

以効力本位擴賣中外馳名販路廣汎已有幾百萬人之患者因此復享人生之幸福矣

警告

特請患者立試五日分必見滿足結果管保喜悅

欲買之際特請指定特製利比兒爲要則僞劣治淋劑雖巧言勸誘決不受其所欺矣如品罄之時請向特約店或本舖直接購買可也

經售處

奉天浪速通 井上誠昌堂
仝 小西關 廣濟堂藥房
大連浪速通 日本賣藥會社
哈濱傅家甸 長壽堂藥房
仝石頭道街 原田大藥房

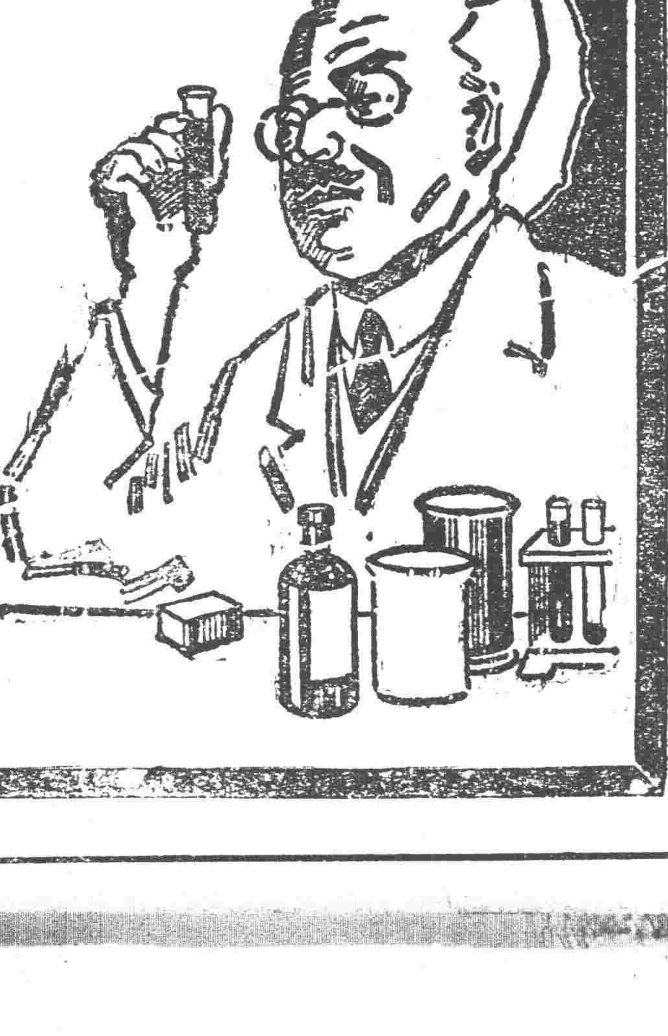

藥價

惡性用特製利比兒	五日分	金貳圓
	七日半分	金參圓
	十三日分	金五圓
	廿七日分	金拾圓
輕症用利比兒	五日分	金壹圓
	十日分	金貳圓

發售本舖 大阪市東區南久太郎町堺筋

竹村製劑所

口中殺菌衛生香錠

註册商標

清快 セイカイ

救生之靈藥

清快有特殊作用能死滅自口中侵入之各種傳染病菌其功效足以驚人銜其數粒雖何種惡疫不能敢犯身邊且因有消化整腸之機能故能增進健康現下注重衛生之士女誰不愛用清快者

各埠藥房均有代售

其藥味其藥效其容器均爲理想的爲從來所未有請從速購用

恢復身心疲勞元氣旺盛含之口中忽覺生春之快味豫防惡氣之侵入

發售處 大阪堂島 高橋盛大堂
總經理 大連賣藥會社

定價

袋入	百二十粒入	金十錢
函入	二百八十粒入	金廿錢
德用小瓶	九百粒入	金五十錢
德用大瓶	二千五百粒入	金一圓

新案特許之印籠式容器好評如湧 定價金五十錢 四五〇粒入及六〇〇粒入之二種

獎牌式容器 （定價三十錢 三百五十粒入）

神皋雜俎

歡迎投稿

小說

離婚（續）（心巫）

楊柳陰濃。青草沒脛。我肩上荷着漁竿兒走出園門時。她裳着樸素衣服迎面的來了。她見着我低低溜下腰去。我不期然的向她點點頭。她說。

『你釣魚去呵！』

『是的！不過排遣吧了！』

『唔！我不是一個男人！如果若是男子的時候我也去。』

『……』

我默然向她一笑。她呢也向我笑了。她很自然的走到我的家去。我荷着漁竿也走向村頭去了。遠遠的林葉覆蓋河流。烈日照在水波皮上反映出金色的光。我把漁竿都垂岸投好了只等魚在偷食。不過我的心有如絞一樣。炎熱的雜思也隨着流水遠去了。惟有憶念着她。她嫵媚的態度。輕盈的眼睛。引誘人的眼角笑意呵。

魚子太可惡。三五個鯽。非辨不清楚子是不是在顫動。我過於有些留意了。除非見不着她。或者意思能向別處有點轉變。魚兒我不留心把餌偷吃去。最後我釣着一尾鮎魚。不高興的很。遠遠繫着柳枝。誰哩。她來了。當時我的不住的跳動。因為我知道她在冬天人家就要娶她了。並且她也未和我有甚麼親切的表示我不能不遠她。並且教外人看見是狠不相宜的。但是她來了。不能不揶揄在林葉深處。她帮我把漁竿安放在水裡。她冉着我微笑。我只有不語。我心中很想把她支回家去。然而想不起甚麼方法來。她漸漸的放肆了。坐在我的懷中。她手握着我的手。緊緊的緊緊的。我呢實在覺得恐怖。如果過着外人。是身敗名裂。的除了心裡這樣想祇感受些肉的誘惑。最後她把頭轉過來吻我我只有接受。甜蜜麼？當時我說不上是甚麼感覺。以後我的手插在她的腰間摸着她小小的潤的膩的乳頭。往下將探入褲帶。她賭賭的狂笑從我的身上起去了。我當時悔的狠。不應當摸她。她是個處女處女。處女之身是有價值的。不容易教人摸弄。我懷疑她或者不是處女了吧？不然為甚麼教我撫弄。甚至於娼妓般的身體交與我。我懷疑。有不可釋的懷疑？以後我向她表示好意。她似乎怕我偵查她的樣子。她臉上泛出兩朵紅霞。或者也許她悔恨我不應當摸弄她吧？她終於未到我的身前。以後她向我笑了笑說道。

『進城你肯帶我去嗎？』

『在甚麼時候？』

『在你開學的時候』

『可以不過意誰去呢？』

『你我再有姊姊』

『再說吧』

『不用再說。現在說一定好了！』

他追詢着。兩隻眼睛瞪着。

『如果沒有人不滿意可以的。』

她得着我滿意的答覆。一時興奮的的狠。說我過於懦弱沒有男子的勇氣。我當時也狠悔恨我的失計。如果我要與他主也不見得拒她的拒絕。我很想她再自動的坐在我的懷裡。不過他不能以後終於這樣與我別了！

以後我回家的以後。我終覺他是誘惑。沒有誠意的。她不是愛我。如果她要愛我他她當致察我愛她不？不能降低了自己的人格她又是處女。行為過於矛盾？處女能有勇氣戲弄男人嗎？如果被男人拒絕她將怎樣呢？萬幸我沒有被她玩弄了。沒有被她沾污了！此後我對於她有深切的懷疑。（未完）

筆記

△文藝叢考再編（陶明濬）

詮賦

昔麗淫衍。則與情相悖。文章以達情為主。人之為此文。非欲見其美而已。以已之情。達之於人。然後已之心乃安。不如是如骨在喉。不得一吐。則必神志不寧。而心氣不平矣。美之二字。不過一種兼長。既能達情。又得一美字以助之。可以生人愛讀之心。如飲食之用。本以養人為主。若其不美。則一觸於目。而知其色惡。一達於鼻。而知其臭惡。一試於舌。而知其失飪。在孔子之儉。且不肯食。而況鰥泰之人乎。不食則不得其養。飲食以養人為主。今乃失其主。又何以飲食為。不美之故。并其主而失之。豈庖犧氏之意哉。美之不可去也如此。然使專門求美。色美矣。而食之有毒。味美矣而食之無養。則其美也。正所以不美也。飲食之本旨先亡矣。豈古聖制文之意哉。此中消息甚微。正不可以不講求也。

文章之與飲食。似乎不可相比。然皆人必須之物。皆人有用之物。如之何其不可比。知飲食非美不可。不美則人不肯御。則知文章非美不可。不美則人不肯讀。不終席而去。不終卷而去。則酒炙之功用失。而文章之益處希矣。不得不求美者。乃天然之理也。然飲食務美。則養料必乏。文章務美。則道義必少。二者本有相同之點。學者不可不注意及之者也。文章過於靡麗。則如後世六朝初唐文字。專以采色聲調對仗貼切為主。美則美矣。過之一字。不能免也。在錦繡之堆中。而目迷五色。於點鬼之簿內。而心悸多方。其外表正若可觀。而其中更何所有乎。此即過於美者之大病也。與人之情。正得其反。人不但不好之。且從而畏之矣。一見而生厭矣。將奈之何哉。

遊記

△王揚遠飄流記

二　新疆之兵變（續）（周瑞軒）

趙海樓已飲彈斃矣。衆計議有來投者。須先交械。否則以槍射之。後因地勢不穩固。乃登鐘樓瞭望。四周來歸者甚衆。其帶子彈多者。則均分之。漸至人多勢衆。後鎮守使署參稽查來樓上。首先勸導曰。諸位有何委屈。請說明。吾定向明鎮帥。（謂鎮守使也）營長或連長有何不良處。定行處治。請大家放心。余知彼誤會余等之意。因其言本意。彼遂稱讚連連。又記余等為首者之姓名而去。旋有步二營偵探及炮兵偵探。先後來樓會合。各處消息已通鎮守使署旅長牛時。又遣人來詢問一切。時因鎮守使未在署。因事赴迪化。故以電報知。旋十連連長及營長。又先後來樓。時變兵已佔據子藥庫二（有二處。一在城之東南隅。一在城之西北隅。子藥庫之槍械子彈甚足。早所收安寧郭夫之槍彈。多存於此。）適有來降兵二十餘人。營長令先繳械。欲送鎮守使署處治之。余因暗勸營長存活螻蟻之心。閣之樓上。余等攻擊子藥庫時。彼等因想逃去。因與亂兵相混。不意被官兵所獲。未分皂白。稍加問訊。即行槍斃。余知之已晚矣。推原禍始。此亂實造端於徐勝武。徐勝武自第一次兵變卸職後。即在城內作小營業。以資謀生。有趙海樓者。東省人。係市井無賴之徒。常往外閩。因嫌疑被劉旅長所辱。彼乃懷恨在心。欲乘機報復之。人以類聚。徐勝武因得結納之。往來日久。遂密議起事。營中兵有被委屈者。往徐勝武處。彼即乘機煽惑而收納之。以故營中兵與趙海樓亦常往來。因之被鼓動者甚多。彼又暗約城中無賴流氓。相聚起事。當禍事未發時。趙海樓尚在營內與彼等吸大烟。旋去。不多時。彼即率人前來。守衛兵棚頭乃啟門放入。彼等出其不意。遂搶下守衛兵之槍。不知者尚發征。知者亦隨之動手。彼等知是期六。長官多不在營。故乘之而起。入營即將所有長官拘起。本連一排排長。素有威名。又被逼去。餘者碌碌。不足畏矣。以資取盡遠地。間耳。不意事為余等所敗。此實新疆不幸之幸也。事情收束後。鎮守使對衆大施講演。第二日在十一。十二兩連內選出素日有惡劣形跡者。六人。欲斃之。多人求情未允。余與李金斗求之。始活其一。以後鎮守使通各處。表白余等之功。述禍事之原委。然後大加犒賞。余大受鎮守使之讚美。功以余居首。李金斗次之。闞獻貴更次之。余因之越級升為本連一排排長。旋以本營兵額原本不足。自兩次兵變後。人數尤形告斷。故有另行編制消息。而以喜用人補充之。不意延遲月餘。亦未有一定。時民國十年一月間。鎮守使楊飛侯。以兩次兵變之故。竟被革職。以牛時接充之。日者牛時忽調兵進城校閱。乃令站隊架槍。謂楊督軍（楊增新）有令解散全營。不意竟將槍械盡數收去。然後發言送歸家鄉。云云。於是兵士多數如意。每人賞路費九兩。而大小軍官仍如故喫餉。李居一處。以待將來。余等終日無事。只有任意消遣耳。如此約兩月有餘。本連連長（張鳳亭（升為營副。余以彼多背余功。處處蒙蔽。竭力令余居於彼屬之下。余又接得家書。令余還家。余聞長官有歸家者。鎮守使即給以賞賜。是以余心之志頗堅。決定回家。乃上辭差禀者屢次。始蒙允可。別時。自鎮守使以下。各官長與農商各界。多所餞請。本連連長賜銀十兩。商會贈十兩。鎮守使卅兩。並發給咨文。又給三個月餉銀。余遂於夏曆四月二十八日。束裝就道歸家矣。

醫話

▲初等診斷學（續）

（江蘇 錢斗保 原著）（瀋陽後學劉景素冕堂氏增輯）

第五節　白苔肺經候衛分氣之表邪

白苔主表。應肺（與）太白燥已刺。溫病初張。（必兼口渴身熱等症）微白薄潤。多被寒傷（須兼惡寒口不渴證）是經厥桂（指寒傷太陽經言）犯肺辛涼（溫邪犯肺苔白微燥宜辛涼平劑）。黏膩感濕（苔白粘膩主濕邪如在氣分則發熱身痛可治之矣）二陳。試仍羗羌。紛白實熱。瀉連黃（即大黃黃連瀉心湯也）。兼黃胃。白虎酌量。兼以灰黃胖。苓朮附薑（然黑燥者屬腎火膩者亦屬濕不可不辨）。兼紅胆火。兼絳心房（一言若由白化絳定屬邪從熱化漸入心胞也）。兼紫腎熱青藍（二色兼見病已波及）肝腑。舌診病。脈證參詳。此言白苔候肺之氣分。與太陽衛分之表病也。白燥即屬溫。邪傷肺起刺則尤甚。宜辛涼之劑。微白而滑。主寒邪傷膀胱衛分。宜用足經辛溫疏柱等湯。白而黏膩。感濕之象。宜二陳湯加羌羗。粉白之舌屬實熱。宜大黃黃連瀉心湯。兼黃屬邪已化熱入胃。宜白虎類。兼灰黑而滑。屬脾濕。宜苓朮附薑類。兼紅胆火。兼絳心胞。兼紫兼黑而燥者。均屬腎火。兼青藍色者。屬邪已入肝。然尤必權衡脈象。及外證之陰陽。方可斷為何病也。

第六節　黃苔胃經（候陽明裏症之熱邪）

入裏苦黃。陽明熱結。無論寒溫。火灼液缺。微滑薄黃。定屬虛熱。兼黃兼灰。芒刺燥裂。一見斯形。承氣紫雪。復有醬色（即黃赤兼黑之色屬臟腑合熱或有宿食之病）宿食當別（王旭高醫書六種濕溫歌括中言舌根黃為挾食）

此言苦色完全轉黃。雖傷寒病。已由太陽轉屬陽明熱化之證。若溫病見黃舌。亦由上焦而入中焦。從燥化之兆。皆有譫語神昏之證也。倘白多間黃。主表邪未全解。裏化熱之徵也。其中有右白左黃。前白後黃。或黃赤相兼。或黃黑同見。惟在醫者斷之以意也。又食枇杷則舌即黃。務先知之。免得以觸染為病色也。金匱黃疸篇云。腹滿舌萎黃屬黃疸。（未完）

小說

巖窟島伯爵（卅五）

法國大仲馬原作　儒丐穆辰公意譯

第七章

這時那船已到敵伏岸邊了。只見故壘遺蹤。斷岸壁立。船近石步。便由送來的憲兵。挾持着丹佛。登了陸。那士官在背後隨着。早把佩刀握在手裡。大約丹佛如再不穩。他必用刀刺其後心。如此嚴防。眞是把丹佛當作極危險的國事犯了。丹佛這時。恍如夢境一般。身不自主。只隨了他們一步一步的上了一個極長的大石階。纔把頭抬起來。暗夜中雖然不辨人物。但是他的眼光較常人為銳。只見前面好似一個大月洞門。有許多衛兵在那里荷槍而立。進了那洞門。却像是到了院中。但是前後左右。俱是高牆。即使這時想逃。當然也辨不得出路。這時送他來的憲兵。走去一個。不一會却同來一個官人。大約是獄卒之類。只聽那人間道。囚犯在那里呢。看着丹佛的憲兵說。在這里呢。那人道。好。把他交與我吧。後來的憲兵見說。才把丹佛鬆了手。說你跟了這位去吧。丹佛只得隨了那獄卒去。只覺得所行之處。均極低矮。不一時到了一間矮小房屋。獄卒向他說道。你今夜只在這屋裡過一夜。因為典獄不在這里。明天或者把你移到外面去也未可知。這屋裡有麪包。有涼水。還有新換的乾草。說着把丹佛推入屋內。照例出外面關了門。上了鎖。並且嘲笑着說。請你安寢吧。便這樣。也未經裁判。也未經宣告。這正直而純潔的青年。便作了獄底的囚人了。大約這樣無情之所。古往今來。也不知葬送多少英雄。倒了多少好漢。灑了多少熱淚。屋內既無燈火。所以資為光亮的。惟有窗外所然的常夜燈。但是光度極薄。室內之物。若非習慣。則一物也難看見。次自清晨。那獄卒前來巡視。只見丹佛兀自呆立着。動也不動。便如化石一般。想是自昨夜便立在那里。始終沒有動轉。兩支眼睛瞪的溜圓。放射一種怪光。獄卒只得向他問道。你昨夜沒睡麼。丹佛說。我不知道。獄卒又見他的麵包和水依然原樣在那里放着。因又問他說。你不餓麼。丹佛說不知道。觀其意。似乎厭煩說話。獄卒只得又問他說。你有什麼事麼。說着要走。丹佛忽然把他叫住說。我要見典獄。獄卒見說。向他作出揶揄之狀道。什麼。見典獄。說憑你斜瞭了他一眼自去了。丹佛至此。眞是萬感交集。百脈衝動。而又無可如何。倒在那張木床上。放聲大哭起來。（未完）

談叢

▲捐痾園叢談

▲蔣節婦（廿三）（赫綿恩著）

蔣節婦。鷹邑人。孝廉錫闓之次女也。生而絕慧。十三歲畢五經。且工詩。詞格清越。有唐人風。行年二十。嫁鄰省葛昌茂諸生子。次年舉一男。誕男之夕。夫以急症殁。女慟痛哭。矢必絕粒相殉。尊舅姑覺。訓慰曰。汝不孝有三。無後為大。今既有子。不能撫養成人。反棄如遺。一意捐生。然媚地下人。寧不念及其生者。試想老身子死婦亡。孫男亦斷。嫡長生。宗祧斷。風燭晚景。將奚論是。苟至此境。不孝之罪。不尤倍於無後乎。汝其三思之。吾後不再有煩言。婦聆姑訓。強作歡顏曰。婦今後當易縞素。立志守節。教子成長。必不貴老母戚。使居九泉者亦瞑目。造彌月。遵守婦道。益勵前操。料理家政。內外井然。抽暇教子。書蔣授字。久世猛進。造成通儒。一家團聚。陶陶其樂也。婦其與有力焉。

文苑

▲驪歌唱酬集（續）（李友蘭輯）

李向榮和章

邊城觀政屆三年民瘼關懷邁昔賢能捍洪流登衽席還將朱紱厭流連渡河虎亦知趨避賣劍人多賴保全暫借林泉資養息是逢喜起待來宣

情親筆硯憶當年聞道觀風抗古賢為政美君多建樹無才愧我苦顛連濟亡蟻聚勸搜捕澤潤哀鴻賴保全此日湖山容嘯傲何時為國再勞宣

高鈞閣和章

借寇緣何靳一年空勞繫戀賦留賢蕭朔漢驪歌動雪擁東門祖帳連中歲辭官盤谷願萬家生佛誦春全我來洮水聽輿誦去後謳思歌管宣

一著籌邊已數年賢皇權上矯前賢洮波流澤通蒲類秋水橫刀鎖跡連裘帶碑高恩覗上金湯圍固此願全回看獵馬嘶風處萬里平沙想令宣

汪席珍和章

不計南華大小年逍遙人世此名賢政多異蹟同賦傳詩有清才似惠連行部漁樵皆拜賜挂冠璞玉得貞全偶霞未許留髯彥竹看東山景命宣

吳灌依和章

紫塞分巡越幾年每聞人頌使君賢民安吏畏來元禮難解紛消去仲連洮水灤洄千里遠甘棠庇蔭萬家全漫云我後何遑恤佛號今猶衆口宣

趙雲平和章

撫循著績幾經年屬邑爭歌令尹賢培靖烽烟民被澤用開榛莽陌阡連遂初心志緣知倦反璞形神幸得全抱道養眞饒歲月性天樂境者難宣

王希哲和章

績著洮南敗政年口碑載頌使君賢安民不忍干戈見闢地爭看阡陌連苛虎政除人愛戴川魚歎少策周全遙知臥轍攀轅意祖餞匆匆未盡宣

劉錫九和章

秋月冰壺整萬年深籌算學邁西賢樂況著績隄隍同闢野欣眞阡陌連官類士師行直道力小朱洮策安全歸來鍵戶觀經史一代楷模天下宣

端凝雅範樹年年功著洮昌頌道賢兩袖清風堪景仰四民安堵免流連攜琴藏鶴聲名美解組歸田品格全小隱出林靜修養他時定邁錦章宣

陳冠一和章

猶憶讀書飲酒年遂天早已識公賢觀風洮屬輪跡遍闢地蒙荒阡陌連南國甘棠垂遺愛北辰流穴感生全方輔庶政逐瓜代應是樞中資寶宜

百里初權沫一年治撫三異愧前賢農愛荒旱饑寒累舊喜交通輪軌連賣劍賣刀思化俗催修催犁擬求全多力政學蒙垂示歸去何時見節宣

趙時敏和章

種就甘棠莫問年異時應愛長官賢Ｉ懺仙骨宗風遠久調文章治術連父老咸傳三載績隄防共保萬家全不鳴枹鼓人爭頌臥虎歌成記荒宣

李省三和章

潁川借寇溯當年遺愛洵堪媲古賢北海琴樽資嘯傲東山絲竹任流連事如蕉鹿皆成幻德譬木雞貫養全海內蒼生望霖雨會看簡命又傳宣

陽九月十五日

陰八月十三日

曜日　癸亥　友引　滿　昂宿

▲一白之人一方雖有利益他方易有損失之日務須注意衛生西甲壬吉▲二黑之人運命不佳何事易招失敗之日北丁己吉▲三碧之人不作無理事氣質持久變漸次轉吉之日壬坤丁吉▲四綠之人如果妄動日後悔不及之日壬巳坤吉▲五黃之人身雖在雨中漸次轉晴之日但勿性急為要北艮丁吉▲六白之人流于疏懈時損失之事頗多旅行尤凶南壬艮吉▲七赤之人不自誇保持安靜大吉之日東西壬吉▲八白之人根氣繼續不斷可以成功如果怠情易招失敗已艮西吉▲九紫之人捨去目前之私情由正道進行大吉甲丁巳吉

廣告

鐵路職員學校第二期函授招生

函授招生現中東路因平均中俄職員我方站員及押車員需用孔亟惜我華人對於行車號令規章知識者甚為缺乏所有職任均被外人充持本校有鑒於此特設函授部以普及遐邇之便利願學者報名簡章函索附郵票二分

哈爾濱道裡鐵路職員學校函授部

遼寧南鍾樓 大綸綢緞莊 敬告秋禮中品

社會文明交際日繁聯新歡舊人事往還中秋將屆莫不互相送禮以敦睦誼送禮尤以禮券為尚因禮券在形式上既覺高尚雅緻而於送者受者均覺利便本莊服務社會無不悉心研究倫有新式禮券艷麗美觀券面銀額隨時塡寫餽贈戚友人人歡迎並於舊曆七月二十起各貨大減價三星期以供社會之需

特闢幛軸綢緞廉價部

注意　遼寧一處送禮幛軸較他省為多鄙本莊有鑒於斯特闢幛軸廉價部不但貨美價廉且金字手工只收半價（限於減價期內）

油坊機器房屋廉價折賣

本公司折賣油坊全部機器計西洋八尺雙心鍋爐三百馬力車機攪龍磙子沙閥油榨餅圈油箱四十萬油簡四千燭發電機電滾抽水機鑽床大小鏇刨床子大樑樑子門窗鋪墊鉛鐵瓦缸泥磚瓦石塊球台各式車物品繁多不及細載一概廉價出售各地與辦礦務工業皆可適用欲購者請早來臨勿誤　營口牛家屯小寺油坊舊址

昌記公司啟　電話七八〇號

筱香水啟事

現住北平前門鑾輿衛夾道街六號

余自幼身歷劇界遍行國內各省各埠所受旅行之奔馳（血虧）之勞苦致將身體勞碌成疾氣血虛弱經血不調每逢[illegible]調肢體麻木腰酸腹痛雖到處延醫調治謹得暫安終屬罔濟前受本埠之聘來哈獻技舊症復發多藥不效病勢危急嗣經友人介紹道外桃花巷西門臉楊紫融醫院經楊院長診治服二劑痛苦悉除共診五日霍然痊癒繼續每逢經期服藥未過三次體健如初自思數載沉疴一旦悉除此良醫可謂濟世之士病者之救星也敝人由哈回平三載餘於前症永未復患感激之餘因此奉函登報宣佈俾同患者得於問津焉楊院長非但精於內科而且對於外科花柳等症尤為特長至於所用之藥料以及注射各種清血藥針等均係自由德國運到藥力宏富收效準確而無流弊每遇貧苦患者施醫施藥分文不取一視同仁非同市井庸醫以劣藥大言欺人者可比特此敬告

良醫處　哈爾濱道外桃花巷西門臉裡路南　楊紫融醫院便是（自動電話二四四〇）

筱香水謹啟

東北民衆報招聘支社

本報定於雙十節出版日出兩大張對內則喚醒民衆對外則力抗強權茲擬招聘東北四省區各埠支社有志辦報者速來函接洽東北民衆報啟社址遼寧省城鐘樓南路西灰市胡同

聞

先考東北邊防司令長官公署顧問伊爾德（蒙名[illegible]）府君壽六旬痛於中華民國十八年九月十二日晚七點三十分壽終正寢卜於本月十四日早十點開弔十七點發引恕計未週哀此訃聞

如蒙賜唁請至文皇姑屯本宅　哀子[illegible]　孤哀子伊[illegible]稽顙

▶南滿

站	時刻
大連開	[illegible]
周水子	[illegible]
金州	[illegible]
普蘭店	[illegible]
瓦房店	[illegible]
熊岳城	[illegible]
大石橋	[illegible]
海城	[illegible]
湯崗子	[illegible]
鞍山	[illegible]
遼陽	[illegible]
蘇家屯	[illegible]
奉天	[illegible]
鐵嶺	[illegible]
開原	[illegible]
昌圖	[illegible]
四平街	[illegible]
公主嶺	[illegible]
長春到	[illegible]
長春開	[illegible]
公主嶺	[illegible]
四平街	[illegible]
昌圖	[illegible]
開原	[illegible]
鐵嶺	[illegible]
奉天	[illegible]
蘇家屯	[illegible]
遼陽	[illegible]
鞍山	[illegible]
湯崗子	[illegible]
海城	[illegible]
大石橋	[illegible]
熊岳城	[illegible]
瓦房店	[illegible]
普蘭店	[illegible]
金州	[illegible]
周水子	[illegible]
大連到	[illegible]
奉天開	[illegible]
撫順到	[illegible]
撫順開	[illegible]
奉天到	[illegible]

中華國產綢緞救濟會宣言

竊吾中華以農立國。而蠶桑尤爲主要之農產物。江浙夙稱財賦之區。以其出產綢緞故也。綢緞之在中國。具有四千餘年之悠久歷史。品質精良。堅韌耐久。不獨國人羣認爲無上服料。亦且馳譽域外。爲輸出品之大宗。近年以來。工作日就改良。製品益見精進。遠非舶來品之以羽毛織物植物纖維爲原料者所可倫比。乃自日本越南諸地苛征華綢。我國綢緞之輸出比例額既日形減落。而國人又復醉心歐化。喜新厭故。幾人以舶來綢緞洋貨呢絨。爲無上珍品。轉視堂皇富麗具有悠久歷史之國產綢緞如敝屣。於是綢緞事業。對外既失原有之尾閭。對內又受舶來品之喧賓奪主。遂至一落千丈。而且奄奄垂斃矣。僅就去歲一年中。江浙兩省綢廠之倒閉。幾十之七八。直接間接因而失業者。何止千百萬人。其他產綢區域。亦大率類是。本市同業鑒於國產綢緞之日就衰落。舶來洋貨之日益壓迫。漏巵日甚。利權外溢。國計民生。將不堪問。爰由江浙魯豫各帮集合綢緞業十二團體。組織本會。以圖救濟。惟茲事體大。端賴邦人君子羣策羣力。共挽利權。所望認清洋貨呢絨嗶嘰與各種舶來綢緞。皆爲帝國主義者經濟侵略之工具。足以危害國產綢緞之本身。亦即所以吸取我中華國民之膏血。概應抱極大決心。予以痛絕。而對此具有歷史與價值之國產綢緞。尤應本良心主張熱烈歡迎。備極提倡。以期補苴罅漏。挽回利權。將見蠶桑發達。綢緞振興之後。不僅數千百萬之工商生計。可以保障安全。國計民生。實深利賴。豈獨同人之幸。抑亦整個中華民族無上之光榮也。凡我同胞。盍興乎來。謹此宣言。

遼寧仁章公司綢緞抄莊代登

亨得利 鐘表大王

本公司營經鐘表至今四十年國內分行多至六十餘家辱蒙國人稱爲鐘表大王不勝慚感今特益加奮勉以副盛情置備鐘表花色繁多式樣時新機器堅固走時準確所定價格非常公道各界同胞請速惠顧

地址遼寧城內中街大西門裡

日站千代田通十九番地

(三)

哈德門香烟確保純潔

歐美生乳藥

此藥善行氣血能使乳腺暢達乳汁濃厚有力服由一瓶乳汁源源而來定差增長八倍之多百服百驗誠生乳之聖藥也(定價每瓶現大洋壹元貳角)

代理店

吉林東升達　吉林濟生藥房　長春泰和藥房　長春泰西藥房　長春中亞藥房　義縣興同昌　營口東順魁　德福盛錢

公主嶺三合公　鄭家屯天合興　四平街同華鑫　八面城彩裕陽　遼陽天錘成　下九台勝醫院　中營口元勝川　開原德祥

長春耀廷大藥房　海城華西藥房　大石橋衛生復　蓋平恒裕堂　熊岳同興順　向陽山同盛合　松樹驛四福合成

總發行所奉天城內鼓樓南 歐美大藥房西號

分號 鐘樓南路東 亞洲六藥房

織布機

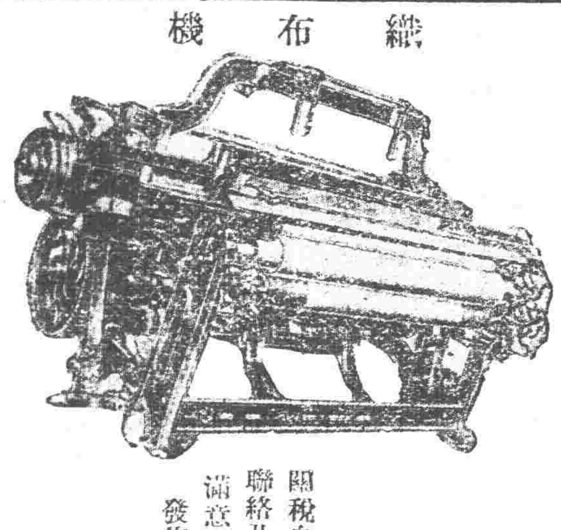

推獎織布工業

中國每年綿布進口

諸君知幾萬萬元耶

關稅自主以來國內織布業日漸發展而有利敝公司與中外知名工廠素有聯絡乃東北唯一紡織機械專營家願各無論如何希望設計代辦皆能俾以滿意有志經營紡織業諸公務請駕臨敝公司一談函詢亦可

發售紡紗織布編織色染各種機器及附屬品

地址遼寧日站富士町八番地 東三省官銀號北路東

中東貿易公司啓